



Ai Docenti  
Al personale Ata  
Al DSGA  
Agli Alunni e ai Genitori  
Ai Visitatori  
Albo

**REGOLAMENTO RECANTE MISURE DI PREVENZIONE E CONTENIMENTO  
DELLA DIFFUSIONE DEL SARS-COV-2 IN VISTA DELLA RIPRESA DELLE  
ATTIVITÀ DIDATTICHE PER L'ANNO SCOLASTICO 2020/2021**

**Il Consiglio di Istituto nella seduta del 20/01/2021:**

VISTA la legge 15 marzo 1997, n. 59 recante “*Delega al Governo per il conferimento di funzioni e compiti alle regioni ed enti locali, per la riforma della Pubblica Amministrazione e per la semplificazione amministrativa*” e, in particolare, l’articolo 21 relativo all’autonomia delle istituzioni scolastiche;

VISTO il decreto legislativo 16 aprile 1994, n. 297, recante “*Approvazione del testo unico delle disposizioni legislative vigenti in materia di istruzione, relative alle scuole di ogni ordine e grado*”

VISTO il decreto legislativo 30 marzo 2001, n. 165, recante “*Norme generali sull’ordinamento del lavoro alle dipendenze delle amministrazioni pubbliche*”;

VISTO il decreto del Presidente della Repubblica 8 marzo 1999, n. 275 contenente “*Regolamento recante norme in materia di autonomia delle istituzioni scolastiche, ai sensi dell’art. 21 della legge 15 marzo 1997, n. 59*”;

VISTO il decreto-legge 23 febbraio 2020, n. 6, recante “*Misure urgenti in materia di contenimento e gestione dell’emergenza epidemiologica da COVID- 19*” convertito, con modificazioni, dalla legge 5 marzo 2020, n. 13;

VISTO il decreto-legge 17 marzo 2020, n. 18, recante “*Misure di potenziamento del Servizio sanitario nazionale e di sostegno economico per famiglie, lavoratori e imprese connesse all’emergenza epidemiologica da COVID-19*” convertito, con modificazioni, dalla legge 24 aprile 2020, n. 27;

VISTO il decreto-legge 25 marzo 2020, n. 19, recante “*Misure urgenti per fronteggiare l’emergenza epidemiologica da COVID-19*”, convertito, con modificazioni, dalla legge 22 maggio 2020, n. 35;

VISTO il decreto-legge 8 aprile 2020, n. 22, recante “*Misure urgenti sulla regolare conclusione e l’ordinato avvio dell’anno scolastico e sullo svolgimento degli esami di Stato, nonché in materia di procedure concorsuali e di abilitazione e per la continuità della gestione accademica*”, convertito, con modificazioni, dalla legge 6 giugno 2020, n. 41;

VISTO il decreto-legge 19 maggio 2020, n. 34, recante “*Misure urgenti in materia di salute, sostegno al lavoro e all’economia, nonché di politiche sociali connesse all’emergenza epidemiologica da COVID-19*” convertito, con modificazioni, dalla legge 17 luglio 2020, n. 77;



VISTO lo stralcio del Verbale n. 82 della riunione del Comitato Tecnico Scientifico, tenuta, presso il Dipartimento della Protezione Civile, il giorno 28 maggio 2020, avente ad oggetto il Documento recante *“Modalità di ripresa delle attività didattiche del prossimo anno scolastico”*;

VISTA la Circolare del Ministero della Salute prot. n. 18584 del 29/05/2020 – *Ricerca e gestione dei contatti di casi Covid-19 (Contact tracing) ed App Immuni*;

VISTO lo stralcio del Verbale n. 87 della riunione del Comitato Tecnico Scientifico, tenuta, presso il Dipartimento della Protezione Civile, il giorno 08 giugno 2020;

VISTO lo stralcio del Verbale n. 90 della riunione del Comitato Tecnico Scientifico, tenuta, presso il Dipartimento della Protezione Civile, il giorno 22 giugno 2020;

VISTO il Decreto del Ministero dell’Istruzione n. 39 del 26/06/2020 con il quale è stato adottato il *Documento per la pianificazione delle attività scolastiche, educative e formative in tutte le Istituzioni del Sistema nazionale di Istruzione per l’a.s. 2020/21*;

VISTO lo stralcio del Verbale n. 94 della riunione del Comitato Tecnico Scientifico, tenuta, presso il Dipartimento della Protezione Civile, il giorno 07 luglio 2020;

VISTO il Rapporto ISS Covid-19 n. 1/2020 Rev.- *Indicazioni ad interim per l’effettuazione dell’isolamento e della assistenza sanitaria domiciliare nell’attuale contesto Covid-19 – Versione del 24 luglio 2020*;

VISTO il Protocollo quadro *“Rientro in sicurezza”*, sottoscritto il 24 luglio 2020 dal Ministro per la Pubblica Amministrazione e dalle Organizzazioni sindacali;

VISTO lo stralcio del Verbale n. 100 della riunione del Comitato Tecnico Scientifico, tenuta, presso il Dipartimento della Protezione Civile, il giorno 10 agosto 2020;

VISTO il Rapporto ISS Covid-19 n. 58/2020 – *Indicazioni operative per la gestione di casi e focolai di SARS-CoV-2 nelle scuole e nei servizi educativi dell’infanzia*;

VISTO il parere favorevole espresso dalla Conferenza Unificata Stato-Regione, ai sensi dell’articolo 9, comma 1, del Decreto Legislativo 28 agosto 1997, n. 281, sul rapporto ISS Covid-19 n. 58/2020;

VISTO lo stralcio del Verbale n. 100 della riunione del Comitato Tecnico Scientifico, tenuta, presso il Dipartimento della Protezione Civile, il giorno 10 agosto 2020;

VISTO lo stralcio del Verbale n. 104 della riunione del Comitato Tecnico Scientifico, tenuta, presso il Dipartimento della Protezione Civile, il giorno 31 agosto 2020;

VISTO l’art. 83 della Legge 77/2020 in materia di *“Sorveglianza sanitaria eccezionale”* che resta in vigore fino alla data di cessazione dello stato di emergenza;

VISTO l’articolo 87, comma 1, del decreto-legge 17 marzo 2020, n. 18, come modificato dalla Legge 27/2020 che stabilisce che *«Il periodo trascorso in malattia o in quarantena con sorveglianza attiva, o in permanenza domiciliare fiduciaria con sorveglianza attiva, dai dipendenti delle amministrazioni di cui all’articolo 1, comma 2, del decreto legislativo 30 marzo 2001, n. 165, dovuta al COVID-19, è equiparato al periodo di ricovero ospedaliero»*;

VISTO il D.lgs. 9 aprile 2008, n. 81, Testo Unico in materia di tutela della salute e della sicurezza nei luoghi di lavoro;



VISTA la Legge 22 maggio 2020, n. 35, Conversione in legge, con modificazioni, del decreto-legge 25 marzo 2020, n. 19, recante misure urgenti per fronteggiare l'emergenza epidemiologica da COVID-19;

VISTO il Decreto Ministeriale n° 80 del 3 agosto 2020 relativo all'adozione del "Documento di indirizzo per l'orientamento per la ripresa delle attività in presenza dei servizi educativi e delle scuole dell'Infanzia";

VISTO l'art. 231bis della Legge 77/2020 recante "Misure per la ripresa dell'attività didattica in presenza";

VISTO il Protocollo d'intesa per garantire l'avvio dell'anno scolastico nel rispetto delle regole di sicurezza per il contenimento della diffusione di COVID-19 del 6 agosto 2020

VISTA la Circolare del Ministero dell'Istruzione, Dipartimento per il sistema educativo di istruzione e di formazione, R.U. 1466 del 20/08/2020

VISTO il documento "Gestione delle operazioni di pulizia, disinfezione e sanificazione nelle strutture scolastiche", INAIL 2020;

VISTA la Circolare della Funzione Pubblica n. 3/2020

VISTA la delibera n. 4 del Consiglio di istituto del 14/09/2020 con la quale è stato approvato il Regolamento recante misure di prevenzione e contenimento della diffusione del sars-cov-2 in vista della ripresa delle attività didattiche

VISTO il DPCM del 3 novembre 2020

VISTE le indicazioni dettate dal Dipartimento per il sistema educativo di istruzione e di formazione del Ministero dell'Istruzione, prot. 1994 del 09/11/2020, che prevedono l'obbligo di indossare i dispositivi di protezione delle vie respiratorie negli istituti scolastici di ogni ordine e grado salvo che per i bambini di età inferiore ai sei anni e per i soggetti con patologie o disabilità incompatibili con l'uso della mascherina

VISTO il DPCM del 14 gennaio 2021

TENUTO CONTO dell'esigenza di condividere con gli operatori scolastici (docenti e ATA), con gli studenti e con le famiglie le linee operative per garantire il regolare avvio dell'anno scolastico, in osservanza delle misure precauzionali di contenimento e contrasto del rischio di epidemia di COVID-19;

CONSIDERATA la necessità di tutelare la salute della comunità scolastica coinvolta (docenti, personale A.T.A., studenti e famiglie) durante lo svolgimento delle attività in presenza presso la sede di questa istituzione scolastica;

CONSIDERATA l'esigenza primaria di garantire misure di prevenzione e mitigazione del rischio di trasmissione del contagio da SARS-CoV-2 tenendo conto del contesto specifico dell'Istituzione scolastica e dell'organico dell'autonomia a disposizione;

CONSIDERATA l'esigenza di garantire il diritto all'apprendimento degli studenti nel rispetto del principio di equità educativa e dei bisogni educativi speciali individuali;



CONSIDERATA l'esigenza di garantire la qualità dell'offerta formativa in termini di maggior numero possibile di ore di didattica in presenza, in rapporto alle risorse a disposizione, in aule e spazi adeguatamente adattati alle esigenze scolastiche;

CONSIDERATO l'evolversi della situazione epidemiologica

Allo scopo di mettere in atto strategie efficaci per la tutela della salute di tutti i componenti della comunità scolastica dell'Istituto di Istruzione Superiore "De Rogatis-Fioritto" di San Nicandro garganico e ridurre i rischi di contagio, in vista della ripresa delle attività didattiche in presenza

### HA DELIBERATO

l'aggiornamento del seguente regolamento recante misure di prevenzione e contenimento della diffusione del SARS-CoV-2 in vista della ripresa delle attività didattiche per l'anno scolastico 2020/2021.

#### Art. 1 – Finalità e ambito di applicazione

1. Il presente Regolamento individua le misure da attuare per prevenire e mitigare il rischio di contagio da SARS-CoV-2 nell'ambito delle attività dell'Istituto di Istruzione Secondaria *De Rogatis-Fioritto* di San Nicandro Garganico (Fg), nel rispetto dei diritti e dei doveri di tutte le sue componenti, ovvero gli studenti, le famiglie, il Dirigente scolastico, i docenti e il personale non docente.
2. Il Regolamento è redatto tenendo conto delle norme e dei documenti elencati in premessa ed è approvato dal Consiglio d'Istituto, l'organo di indirizzo politico-amministrativo e di controllo della scuola che rappresenta tutti i componenti della comunità scolastica, su impulso del Dirigente scolastico in qualità di Datore di Lavoro e di responsabile del Servizio di Prevenzione e Protezione, ed ha validità per tutto il periodo dell'emergenza COVID-19.
3. Eventuali modifiche al presente Regolamento saranno apportate, anche su proposta delle singole componenti scolastiche e degli Organi collegiali, previa approvazione del Comitato Scolastico per l'Emergenza COVID-19 e del Consiglio d'Istituto.
4. La mancata osservanza delle norme contenute nel presente Regolamento e nei suoi allegati può portare all'irrogazione di sanzioni disciplinari sia per il personale della scuola che per gli studenti con conseguenze sulla valutazione intermedia e finale del comportamento.

#### Art. 2 - Soggetti responsabili e informazione

1. Per ogni sede è stato individuato un Referente scolastico per COVID-19 e un suo sostituto, che svolge un ruolo di interfaccia con il Dipartimento di Prevenzione (DdP) ed ha il compito di creare una rete con le altre figure analoghe nelle scuole del territorio.
2. I compiti del Referente scolastico per Covid-19 sono elencati nelle *Linee guida - indicazioni operative - per la gestione di casi e focolai di SARS-CoV-2 nell'Istituto in vista dell'inizio del nuovo anno scolastico 2020/21* pubblicate con nota prot. n. 4062/VI.9 del 05/09/2020 che vengono allegate al presente Regolamento (Allegato n. 1)
3. Il Direttore dei Servizi Generali ed Amministrativi (DSGA) sovrintende con autonomia operativa all'organizzazione del lavoro degli assistenti tecnici e amministrativi, anche disciplinando le attività da svolgere in regime di *smart working*, assicurando il funzionamento delle apparecchiature elettroniche per la realizzazione della Didattica a distanza, e dei collaboratori scolastici, affinché siano attuate tutte le misure di competenza previste nel presente Regolamento. In particolare, il DSGA organizzerà il lavoro dei collaboratori scolastici affinché:
  - a) assicurino la pulizia giornaliera e la sanificazione periodica dei locali, degli ambienti, delle postazioni di lavoro e delle aree comuni;
  - b) sottopongano a regolare e attenta igienizzazione le superfici e gli oggetti di uso comune, comprese le strumentazioni dei laboratori e gli attrezzi delle palestre ad ogni cambio di gruppo classe;
  - c) garantiscano l'adeguata e periodica aerazione di tutti i locali della scuola frequentati da persone;
  - d) curino la vigilanza sugli accessi agli edifici scolastici da parte dei fornitori e degli altri soggetti esterni alla Scuola, la compilazione del Registro e la sottoscrizione della dichiarazione, ai sensi del D.P.R. 445/2000, di cui all'art. 5 del presente Regolamento;
  - e) collaborino alla vigilanza sul rispetto del presente Regolamento da parte degli studenti.
4. Il DSGA assicura la realizzazione ed il rispetto di quanto disposto nelle *Linee guida per la pulizia, la disinfezione e la sanificazione dell'Istituto in vista dell'inizio del nuovo anno scolastico 2020/21* pubblicate con prot. n. 3915/VII.10 del 23/08/2020 - provvedendo tra l'altro all'acquisto del materiale e dei dispositivi necessari, alla predisposizione e alla tenuta dei registri per la pulizia e alla predisposizione di specifici ordini di servizio.



5. Il Dirigente scolastico invia tramite registro elettronico a tutti i membri della comunità scolastica il presente Regolamento e ne dà informazione a chiunque entri all'interno degli ambienti scolastici, anche attraverso l'affissione nei luoghi maggiormente visibili dei locali scolastici, rendendone obbligatorio il rispetto delle norme e delle regole di comportamento in esso indicate. Il presente Regolamento è pubblicato anche sul sito web istituzionale della scuola.
5. È fatto obbligo a tutti i componenti la comunità scolastica di informare il Dirigente Scolastico, il Rappresentante di Lavoratori per la Sicurezza qualora le indicazioni di sicurezza contenute nel presente Regolamento non possano essere applicate per problemi particolari reali e concreti.

### Art. 3 – Definizioni

1. Ai fini della corretta interpretazione delle disposizioni contenute nel presente Regolamento si chiarisce quanto segue:
  - a) Per “pulizia” si intende il processo mediante il quale un deposito indesiderato viene staccato da un substrato o dall'interno di un sostrato e portato in soluzione o dispersione. Sono attività di pulizia i procedimenti e le operazioni atti a rimuovere polveri, materiale non desiderato o sporcizia da superfici, oggetti, ambienti confinati e aree di pertinenza;
  - b) Per “sanificazione” si intende l'insieme dei procedimenti e operazioni atti ad igienizzare determinati ambienti e mezzi mediante l'attività di pulizia e disinfezione con prodotti ad azione virucida quali soluzioni di sodio ipoclorido (candeggina) o etanolo (alcol etilico), evitando di mescolare insieme prodotti diversi. Sono attività di sanificazione i procedimenti e le operazioni atti a rendere sani determinati ambienti mediante pulizia e/o di disinfezione e/o di disinfestazione ovvero mediante il controllo e il miglioramento delle condizioni di temperatura, umidità, ventilazione, illuminazione e rumore;
  - c) Il coronavirus SARS-CoV-2 si trasmette tramite *droplet*, ovvero goccioline emesse dalla bocca della persona infetta che cadono nel raggio di circa 1 metro dalla fonte di emissione e possono contaminare bocca, naso o occhi di una persona sufficientemente vicina. I *droplet* possono contaminare oggetti o superfici e determinare il contagio per via indiretta, tramite le mani che toccano questi oggetti o superfici e vengono poi portate alla bocca, al naso o agli occhi. Anche il contatto diretto con una persona infetta, ad esempio tramite la stretta di mano o il bacio, oppure toccare con le mani i fazzoletti contaminati dalle secrezioni del malato possono costituire un rischio di esposizione al coronavirus;
  - d) Sono sintomi riconducibili al COVID-19, ovvero alla malattia infettiva da coronavirus SARS-CoV-2, febbre con temperatura superiore ai 37,5°C, brividi, tosse secca, spossatezza, indolenzimento, dolori muscolari, diarrea, perdita del gusto e/o dell'olfatto, difficoltà respiratoria, fiato corto;
  - e) Per “contatto stretto con un caso di COVID-19” si intende una persona che è venuta a contatto con un'altra persona affetta da COVID-19 da 2 giorni prima dell'insorgenza dei sintomi e fino a quando la persona malata non è stata isolata. In ambito scolastico il contatto stretto può avvenire
    - Tramite un qualsiasi contatto fisico, compresa la stretta di mano;
    - Restando per almeno 15 minuti in un ambiente chiuso a una distanza inferiore a 2 metri anche indossando la mascherina;
    - Restando nello stesso ambiente chiuso a qualsiasi distanza senza l'uso di mascherine;
    - Viaggiando nello stesso mezzo di trasporto (autobus, treno, automobile, etc.) entro la distanza di due posti in qualsiasi direzione.
  - f) Per “quarantena” si intende un periodo di isolamento e osservazione richiesto per persone che potrebbero portare con sé germi responsabili di malattie infettive. La quarantena aiuta a prevenire la diffusione di malattie da parte di persone potenzialmente infette, prima che sappiano di essere malate. Per il SARS-CoV-2 la misura della quarantena è stata fissata a 14 giorni;
  - g) Per “isolamento fiduciario” si intende un periodo di isolamento e osservazione utilizzato per separare le persone affette da una malattia contagiosa confermata da quelle che non sono infette. Per il SARS-CoV-2 anche l'isolamento fiduciario dura 14 giorni. Se il soggetto diventa sintomatico, si prolunga fino alla scomparsa dei sintomi, per poi procedere con il tampone dopo 14 giorni.

### Art. 4 - Regole generali

1. A tutti i componenti della comunità scolastica (personale scolastico, studente, componenti del nucleo familiare) e a tutti i soggetti esterni che accedano agli edifici della scuola e alle sue pertinenze è fatto obbligo, per tutta la durata della loro permanenza a scuola, di:
  - a) Indossare la mascherina chirurgica, o, ai sensi dell'art. 1, comma 7 del DPCM 3/11/2020, possono essere utilizzate anche mascherine di comunità, ovvero mascherine monouso o mascherine lavabili, anche auto-prodotte, in materiali multistrato idonei a fornire una adeguata barriera e, al contempo, che garantiscano comfort e respirabilità, forma e aderenza adeguate che permettano di coprire dal mento al di sopra del naso, tranne nei casi specificamente previsti nel presente Regolamento;



- b) Mantenere la distanza fisica interpersonale di almeno 1 metro e rispettare attentamente la segnaletica orizzontale e verticale;
  - c) Disinfettare periodicamente le mani con gel igienizzante, o lavarle con acqua e sapone secondo le buone prassi suggerite dagli organi competenti (Istituto superiore di sanità, Organizzazione mondiale della sanità), in particolare prima di accedere alle aule e ai laboratori, subito dopo il contatto con oggetti di uso comune, dopo aver utilizzato i servizi igienici, dopo aver buttato il fazzoletto e prima e dopo aver mangiato.
2. I collaboratori scolastici e le persone che vi permangono sono tenuti ad arrieggiare periodicamente, almeno ogni ora per almeno 5 minuti, i locali della scuola, compresi i corridoi, le palestre, gli spogliatoi, le biblioteche, le sale riservate agli insegnanti, gli uffici e gli ambienti di servizio.
  3. Nel caso in cui un componente della comunità scolastica (personale scolastico, studente, componenti del nucleo familiare) o un qualsiasi soggetto esterno che abbia avuto accesso agli edifici della scuola e alle sue pertinenze negli ultimi 14 giorni risulti positivo al SARS-CoV-2, anche in assenza di sintomi, la persona stessa se maggiorenne, o chi ne esercita la responsabilità genitoriale se minorenni, è tenuta a darne notizia all'Amministrazione Scolastica per consentire il monitoraggio basato sul tracciamento dei contatti stretti in raccordo con il Dipartimento di prevenzione locale al fine di identificare precocemente la comparsa di possibili altri casi.
  4. Tutti i componenti della comunità scolastica sono invitati a installare sul proprio smartphone l'applicazione IMMUNI, creata per aiutare a combattere la diffusione del virus. L'applicazione utilizza la tecnologia per avvertire gli utenti che hanno avuto un'esposizione a rischio, anche se sono asintomatici, ed evitare di contagiare altri, senza raccolta di dati personali e nel più assoluto rispetto per la privacy di ciascuno.

#### **Art. 5 – Misure per gli assistenti amministrativi**

1. Dal 19 luglio 2020, data di entrata in vigore della legge di conversione, viene superata, attraverso il meccanismo della deroga, la previsione dell'articolo 87, comma 1, lettera a), del richiamato decreto legge 17 marzo 2020 n. 18, convertito, con modificazioni, dalla legge 24 aprile 2020, n. 27, che limitava, in conseguenza dell'emergenza epidemiologica, la presenza, negli uffici pubblici, alle sole attività indifferibili e urgenti. La norma consente quindi alle amministrazioni di prevedere il rientro in servizio anche del personale fino ad oggi non adibito a queste ultime, ferma restando la necessità di aggiornare ed implementare la mappatura di quelle attività che, in base alla dimensione organizzativa e funzionale, possano essere svolte in modalità agile, con l'individuazione del personale da assegnare alle stesse. In ogni caso, viene confermato che la prestazione lavorativa in lavoro agile può essere svolta anche attraverso strumenti informatici nella disponibilità del dipendente qualora non siano forniti dall'amministrazione.
2. Al fine di mantenere un livello di rischio di magnitudo basso, il personale ATA addetto agli uffici deve rispettare le seguenti istruzioni:
  - Indossare la mascherina durante l'attività lavorativa;
  - Disinfettare metodicamente le superfici e degli strumenti di lavoro;
  - Igienizzare le mani soprattutto dopo aver maneggiato oggetti pervenuti dall'esterno (documenti, posta, pacchi, etc.).
  - Vietare l'accesso agli uffici di segreteria al personale non addetto, utilizzare per il ricevimento del pubblico o del personale scolastico gli appositi sportelli muniti di barriere in plexiglass.

#### **Art. 6 - Modalità generali di ingresso nei locali della scuola**

1. L'accesso agli edifici scolastici e alle loro pertinenze è vietato in presenza di febbre oltre 37.5°C o altri sintomi influenzali riconducibili al COVID-19. Si riportano di seguito i sintomi più comuni di COVID-19 nei bambini: febbre, tosse, cefalea, sintomi gastrointestinali (nausea/vomito, diarrea), faringodinia, dispnea, mialgie, rinorrea/congestione nasale; sintomi più comuni nella popolazione generale: febbre, brividi, tosse, difficoltà respiratorie, perdita improvvisa dell'olfatto (anosmia) o diminuzione dell'olfatto (iposmia), perdita del gusto (ageusia) o alterazione del gusto (disgeusia), rinorrea/congestione nasale, faringodinia, diarrea (ECDC, 31 luglio 2020). In questi casi è necessario rimanere a casa e consultare telefonicamente un operatore sanitario qualificato, ovvero il medico di famiglia, il pediatra di libera scelta, la guardia medica o il Numero Verde 800 713931 Regione Puglia.
2. Pertanto si rimanda alla responsabilità individuale rispetto allo stato di salute proprio o dei minori affidati alla responsabilità genitoriale.
3. L'accesso agli edifici scolastici e alle loro pertinenze è altresì vietato a chiunque, negli ultimi 14 giorni, abbia avuto contatti stretti con soggetti risultati positivi al SARS-CoV-2 o provenga da zone a rischio che eventualmente saranno segnalate dalle autorità nazionali o regionali.
4. L'ingresso a scuola di studenti e lavoratori già risultati positivi al SARS-CoV-2 dovrà essere preceduto dalla trasmissione via mail all'indirizzo della scuola della certificazione medica che attesta la negativizzazione del tampone secondo le modalità previste e rilasciata dal Dipartimento di prevenzione territoriale di competenza.
5. È istituito e tenuto presso la sala di accettazione un Registro degli accessi agli edifici scolastici da parte dei fornitori e degli altri soggetti esterni alla scuola, compresi i genitori/tutor degli studenti, con indicazione, per ciascuno di essi, dei dati anagrafici



(nome, cognome, data di nascita, luogo di residenza), dei relativi recapiti telefonici, nonché della data di accesso e del tempo di permanenza.

6. L'accesso dei fornitori esterni e dei visitatori è consentito solamente nei casi di effettiva necessità amministrativo-gestionale ed operativa, previa prenotazione e calendarizzazione, ed è subordinato alla registrazione dei dati di cui al punto precedente e alla sottoscrizione di una dichiarazione, ai sensi del D.P.R. 445/2000,
  - di non presentare sintomatologia respiratoria o febbre superiore a 37.5° C in data odierna e nei tre giorni precedenti;
  - di non essere stato in quarantena o isolamento domiciliare negli ultimi 14 giorni;
  - di non essere stato a contatto con persone positive, per quanto di loro conoscenza, negli ultimi 14 giorni;
  - di non avere famigliari o conviventi risultati positivi al COVID-19;
  - di aver compreso e rispettare tutte le prescrizioni contenute in questo Regolamento.
7. Nei casi sospetti o in presenza di dubbi sulla veridicità delle dichiarazioni, il personale scolastico autorizzato può procedere, anche su richiesta della persona interessata, al controllo della temperatura corporea tramite dispositivo scanner senza la necessità di contatto. Se tale temperatura risulterà superiore ai 37,5°C, non sarà consentito l'accesso. Nella rilevazione della temperatura corporea, saranno garantite tutte le procedure di sicurezza ed organizzative al fine di proteggere i dati personali raccolti secondo la normativa vigente.
8. È comunque obbligatorio
  - Rivolgersi preventivamente agli uffici di segreteria via mail o tramite contatto telefonico al fine di evitare tutti gli accessi non strettamente necessari;
  - Utilizzare, in tutti i casi in cui ciò è possibile, gli strumenti di comunicazione a distanza (telefono, posta elettronica, PEC, etc.).
9. In caso di lavoratori dipendenti di aziende che operano o abbiano operato all'interno dei locali della scuola (es. manutentori, fornitori, etc.) e che risultassero positivi al tampone COVID-19, nei 14 giorni successivi all'accesso nel comprensorio scolastico, il datore di lavoro dovrà informare immediatamente il Dirigente scolastico ed entrambi dovranno collaborare con il Dipartimento di prevenzione territoriale di competenza fornendo elementi per il tracciamento dei contatti.

#### **Art. 7 - Il ruolo degli studenti e delle loro famiglie**

1. In relazione all'obiettivo di contenere i rischi di contagio da SARS-CoV-2, l'intera comunità scolastica è chiamata ad adottare misure di propria competenza. In particolare, gli studenti sono chiamati ad esercitare la propria autonomia e il proprio senso di responsabilità di persone che transitano verso l'ultima fase dell'adolescenza ed entrano nel mondo delle responsabilità definite persino nel Codice Penale, partecipando allo sforzo della comunità scolastica di prevenire e contrastare la diffusione del virus.
2. Gli studenti devono monitorare con attenzione il proprio stato di salute in tutti i momenti della giornata e in tutti gli ambiti della propria vita personale e sociale, dal tragitto casa-scuola e ritorno, al tempo di permanenza a scuola e nel proprio tempo libero. La scuola dispone di termometri e, in qualsiasi momento, potrà farne uso per monitorare le situazioni dubbie, ma anche a campione all'ingresso a scuola.
3. Le famiglie degli alunni sono chiamate alla massima collaborazione nel monitoraggio dello stato di salute di tutti i loro componenti, nel rispetto delle norme vigenti, pertanto sono invitate ad informare tempestivamente il dirigente scolastico o il referente scolastico per COVID-19, nel caso in cui:
  - Il proprio figlio dovesse assentarsi per motivi sanitari in modo da rilevare eventuali cluster di assenze nella stessa classe;
  - Il proprio figlio risultasse contatto stretto di un caso confermato COVID-19.
4. Per tutto l'anno scolastico 2020/2021 sono sospesi i ricevimenti individuali e collettivi dei genitori in presenza da parte dei docenti, tranne nei casi caratterizzati da particolare urgenza e gravità su richiesta del Dirigente scolastico o dell'insegnante interessato. Gli incontri informativi tra docenti e genitori si svolgono in videoconferenza su richiesta dei genitori da inoltrarsi via mail al docente, ad esclusione dei 30 giorni che precedono l'inizio degli scrutini intermedi e finali.
5. Per tutto l'anno scolastico 2020/2021 sono sospese le visite guidate e i viaggi di istruzione, salvo i casi opportunamente deliberati dagli Organi Collegiali.
6. Nel caso in cui gli studenti avvertano sintomi associabili al COVID-19, devono rimanere a casa ed è necessario consultare telefonicamente un operatore sanitario quale il medico di famiglia, la guardia medica o il Numero Verde 800 713931 Regione Puglia.
7. Le specifiche situazioni degli studenti in condizioni di fragilità saranno valutate in raccordo con il Dipartimento di prevenzione territoriale e il medico di famiglia, fermo restando l'obbligo per la famiglia stessa di rappresentare tale condizione alla scuola in forma scritta e documentata.

#### **Art. 8 - Suddivisione degli edifici scolastici in settori e transiti durante le attività didattiche**

1. Gli edifici scolastici sono suddivisi in settori che comprendono un numero variabile di aule didattiche al fine di gestire in maniera più efficace l'applicazione delle misure di sicurezza contenute in questo Regolamento, il tracciamento dei contatti in caso di contagio accertato dalle autorità sanitarie e le conseguenti misure da adottare.



2. A ciascun settore sono assegnati, su determina del Dirigente scolastico, dei canali di ingresso e uscita, indicati da apposita segnaletica orizzontale e verticale, attraverso i quali gli studenti delle rispettive classi devono transitare durante le operazioni di ingresso e di uscita.
3. Al personale scolastico, docente e non docente, è consentito l'ingresso e l'uscita attraverso uno qualsiasi dei canali. Sarà cura di ciascun componente del personale rispettare la segnaletica relativi ai sensi di marcia, mantenere ordinatamente il distanziamento fisico dalle altre persone presenti ed entrare ed uscire senza attardarsi nei luoghi di transito.
4. Agli studenti è fatto rigoroso divieto di transitare dal settore che comprende l'aula assegnata alla propria classe verso altri settori per tutta la loro permanenza all'interno degli edifici della scuola, tranne quando devono recarsi, sempre rispettando il distanziamento fisico e i sensi di marcia indicati nella segnaletica, e indossando la mascherina:
  - In uno dei laboratori didattici della scuola, nelle palestre o in altri luoghi esterni alla scuola con la propria classe solo se accompagnati dall'insegnante;
  - Ai servizi igienici se non presenti all'interno del proprio settore;
5. Anche gli eventuali intervalli concessi dai docenti si svolgeranno all'interno della propria aula. Gli studenti durante gli intervalli restano in aula al loro posto, indossando la mascherina. È consentito togliere la mascherina solo per il tempo necessario per consumare la merenda o per bere, sotto la sorveglianza dell'insegnante.
6. Per tutto il periodo di durata dell'emergenza sanitaria è sospeso il servizio dei distributori automatici di alimenti.

#### Art. 9 – Modalità di ingresso/uscita

1. Al fine di impedire passaggi incrociati, ovvero interferenze in corrispondenza degli accessi, l'entrata e l'uscita deve avvenire mediante porte dedicate e chiaramente identificate con opportuna segnaletica di "Ingresso" e di "Uscita". Anche la viabilità interna è segnalata con apposite fasce applicate al pavimento.

### A. Sede di San Nicandro Garganico:

#### 1. Planimetria dei varchi e degli accessi:



Varco 1 = riservato ai soli pedoni

Varco 2 = riservato a ciclomotori e autovetture

#### 2. Planimetria degli accessi e percorsi di entrata e di uscita

##### PLESSO B:

##### ACCESSO B1

Accesso B1 = Accesso per le classi ubicate al PIANO TERRA del plesso B: classi 3A, 4A, 3B, 4B Liceo delle scienze umane



**ISTITUTO ISTRUZIONE SUPERIORE DE ROGATIS-FIORITTO**  
**C.F. 84006090710 C.M. FGIS007003**

AOO - SEGRETERIA

Prot. 0000251/U del 31/01/2021 19:34 IV.8 - Salute e prevenzione



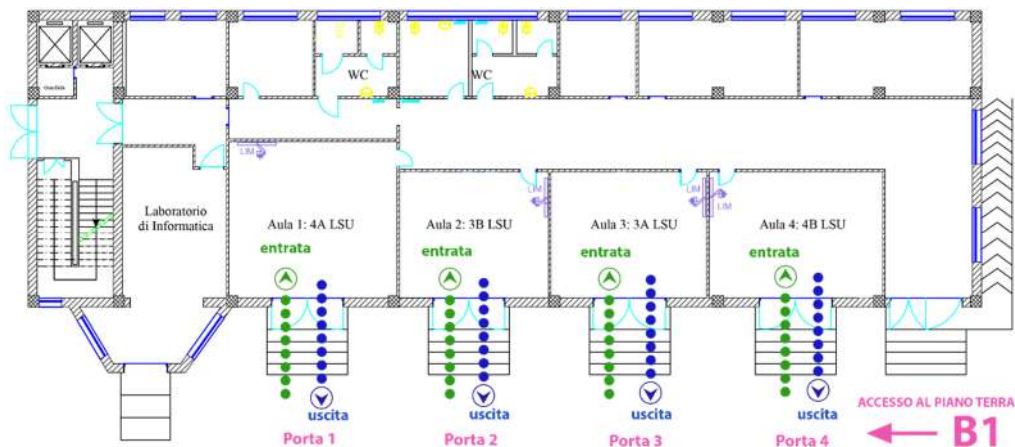

Porte indipendenti:

| porta indipendente | classi | Numero studenti 100% | Numero studenti 50% |
|--------------------|--------|----------------------|---------------------|
| 1                  | 4A LSU | 19                   | 9                   |
| 2                  | 3B LSU | 17                   | 8                   |
| 3                  | 3A LSU | 17                   | 8                   |
| 4                  | 4B LSU | 17                   | 8                   |

## ACCESSO B2

Accesso B2 = Accesso per le classi ubicate al **PRIMO PIANO** del plesso B: classi 1A, 2A, 4A Liceo artistico

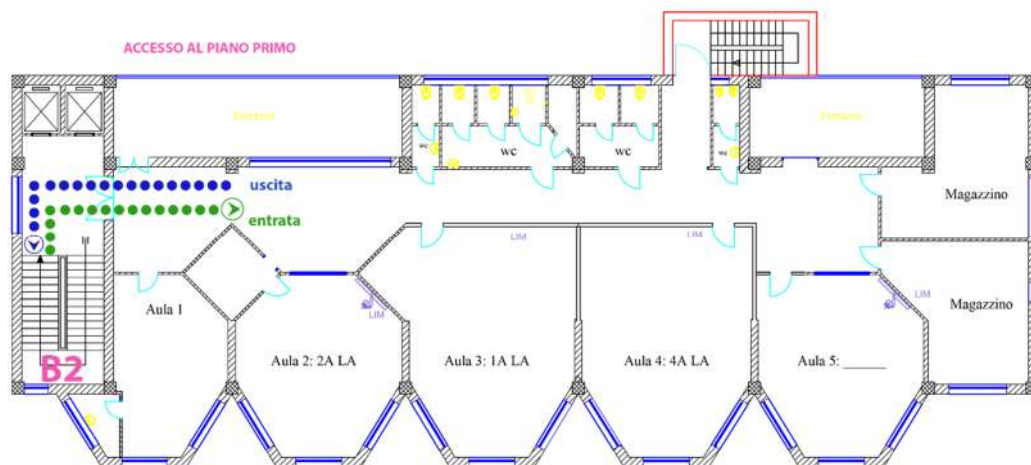

Porta unica per le tre classi:

| porta unica | classi | Numero studenti 100% | Numero studenti 50% | Totale passaggi porta |
|-------------|--------|----------------------|---------------------|-----------------------|
| 1           | 1A LA  | 18                   | 9                   | 26                    |
|             | 2A LA  | 18                   | 9                   |                       |
|             | 4A LA  | 17                   | 8                   |                       |



**ISTITUTO ISTRUZIONE SUPERIORE DE ROGATIS-FIORITTO**  
**C.F. 8400609710 C.M. FGIS007003**

AOO - SEGRETERIA

Prot. 0000251/U del 31/01/2021 19:34 IV.8 - Salute e prevenzione

## PLESSO C:

### ACCESSO C1

Accesso C1 = Accesso per le classi ubicate al **PIANO PRIMO** del plesso C: classi 1C, 2C IPSIA socio-sanitario, 3A IPSIA Apparati, impianti e servizi tecnici industriali e civili

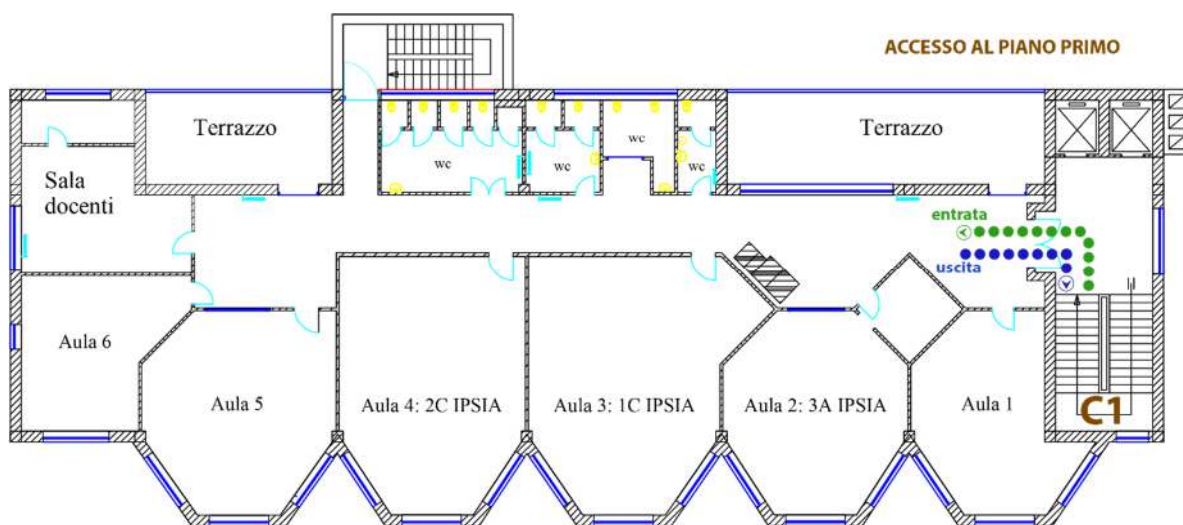
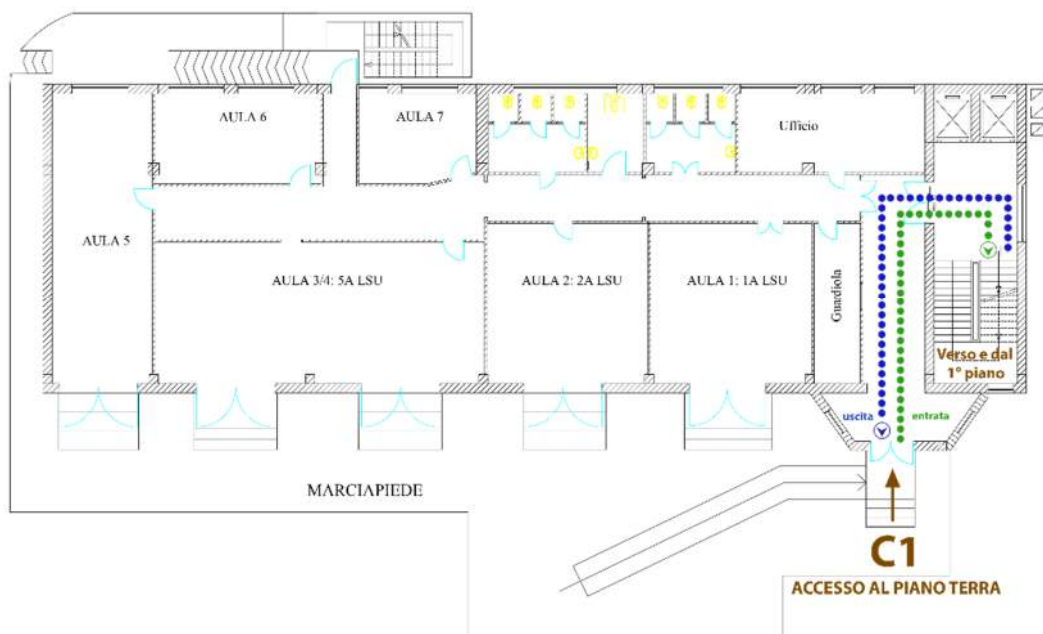

Porta unica per le tre classi:

| porta unica | classi   | Numero studenti 100% | Numero studenti 50% | Totale passaggi porta |
|-------------|----------|----------------------|---------------------|-----------------------|
| 1           | 1C IPSIA | 21                   | 10                  | 32                    |
|             | 2C IPSIA | 25                   | 12                  |                       |
|             | 3A IPSIA | 20                   | 10                  |                       |



## ACCESSO C2

Accesso C2 = Accesso per le classi ubicate al **PIANO TERRA** del plesso C: classi 1A, 2A, 5A Liceo delle scienze umane

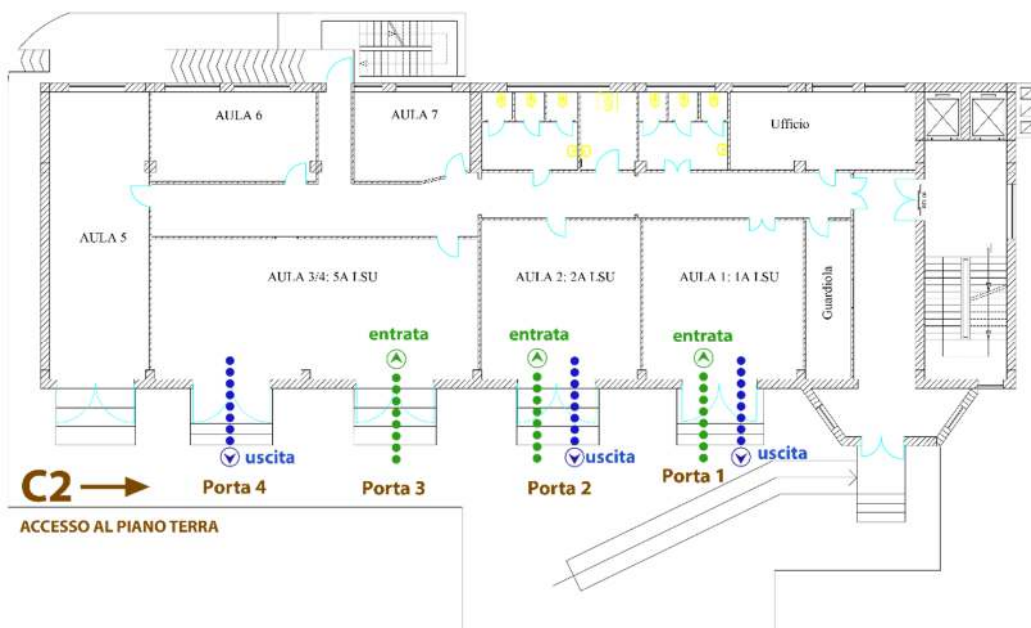

Porte indipendenti:

| porta indipendente | classi | Numero studenti 100% | Numero studenti 50% |
|--------------------|--------|----------------------|---------------------|
| 1                  | 1A LSU | 24                   | 12                  |
| 2                  | 2A LSU | 23                   | 11                  |
| 3                  | 5A LSU | 28                   | 14                  |

## ACCESSO C3

Accesso C3 = Accesso per le classi ubicate al **PIANO SECONDO** del plesso C: classi 4A, 5A IPSIA Apparati, impianti e servizi tecnici industriali e civili; 3B 5B Produzioni tessili-sartoriali

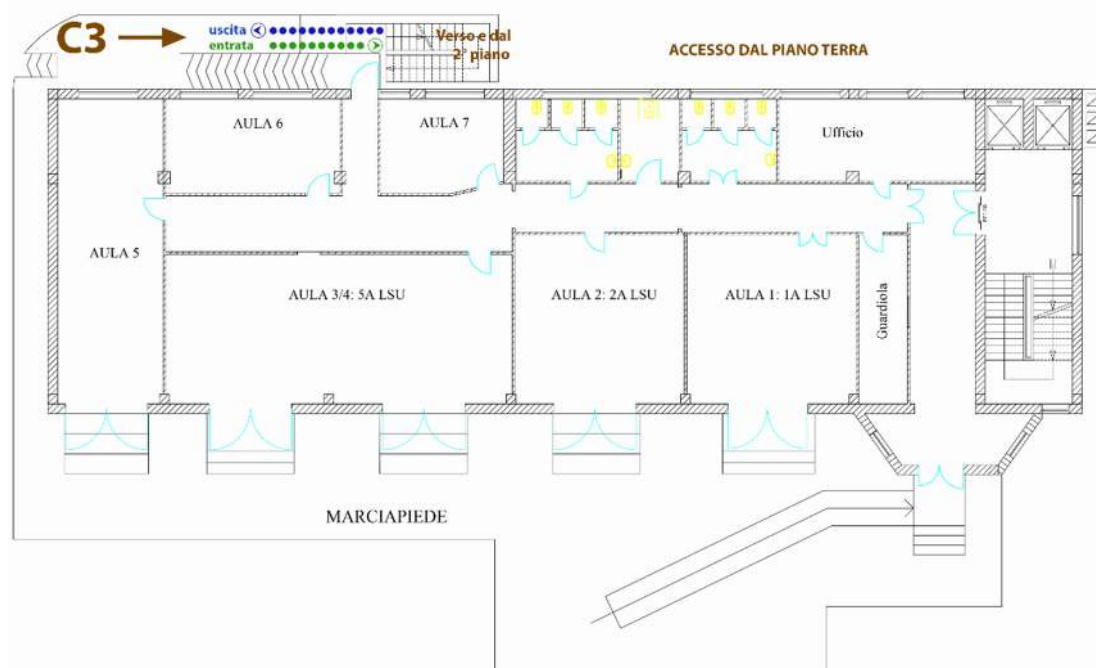

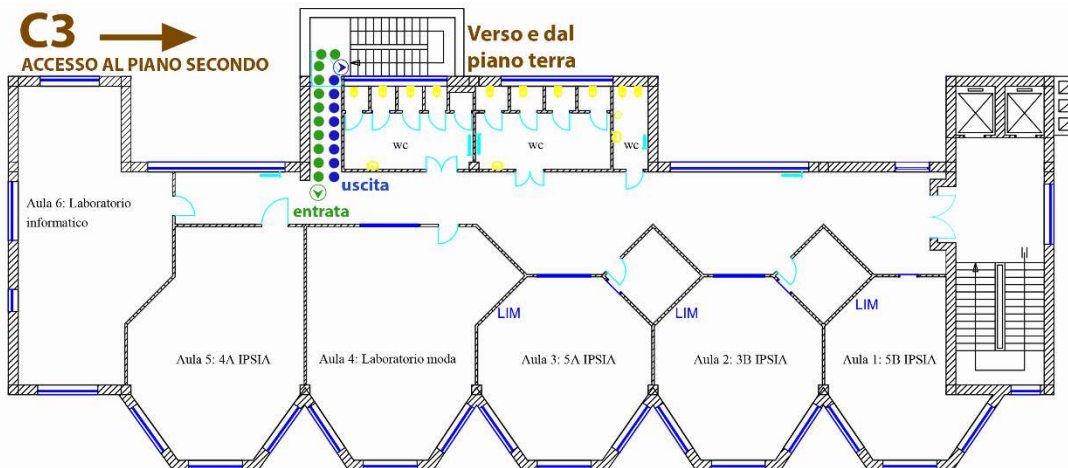

Porta unica per le quattro classi:

| porta unica | classi   | Numero studenti 100% | Numero studenti 50% | Totale passaggi porta |
|-------------|----------|----------------------|---------------------|-----------------------|
| 1           | 5B IPSIA | 5                    | 4 (95%)             | 29                    |
|             | 3B IPSIA | 14                   | 7                   |                       |
|             | 5A IPSIA | 11                   | 5                   |                       |
|             | 4A IPSIA | 27                   | 13                  |                       |

## PLESSO D:

### ACCESSO D1

Accesso D1 = Accesso per le classi ubicate al **PIANO SECONDO** del plesso D: classi 2A, 3A, 4A, 5A, 5B Liceo scientifico

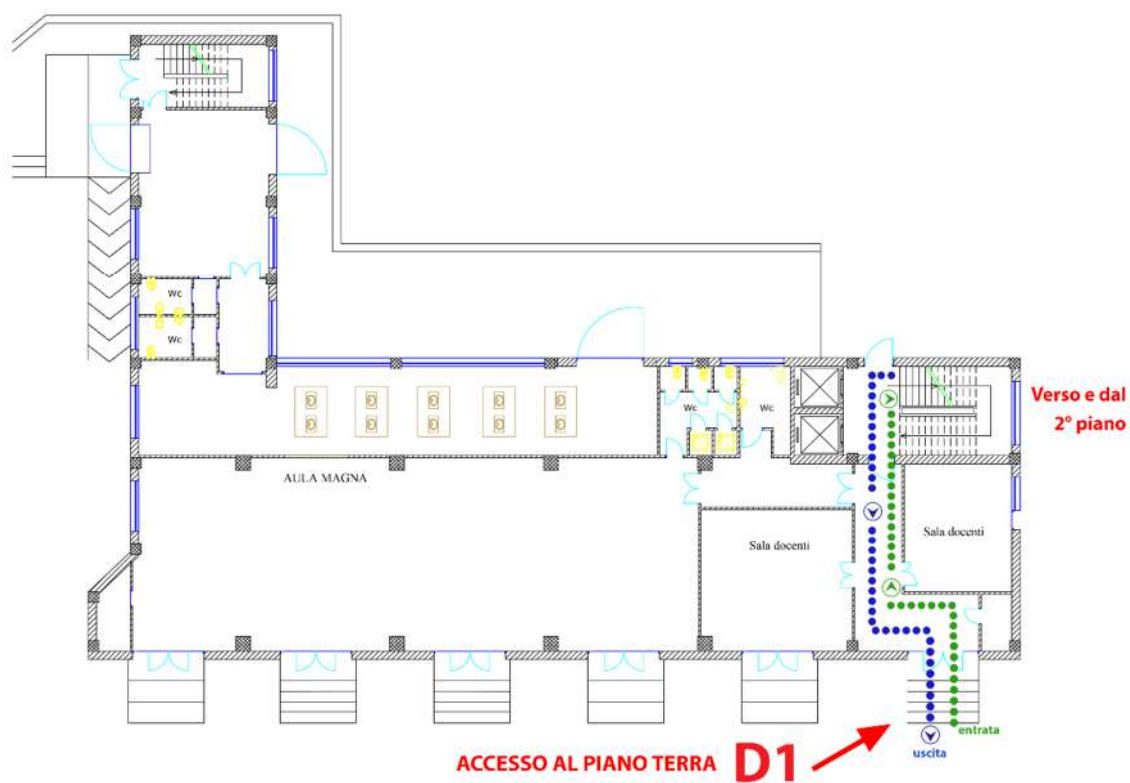

**ISTITUTO ISTRUZIONE SUPERIORE DE ROGATIS-FIORITTO**  
**C.F. 84006090710 C.M. FGIS007003**

AOO - SEGRETERIA

Prot. 0000251/U del 31/01/2021 19:34 IV.8 - Salute e prevenzione

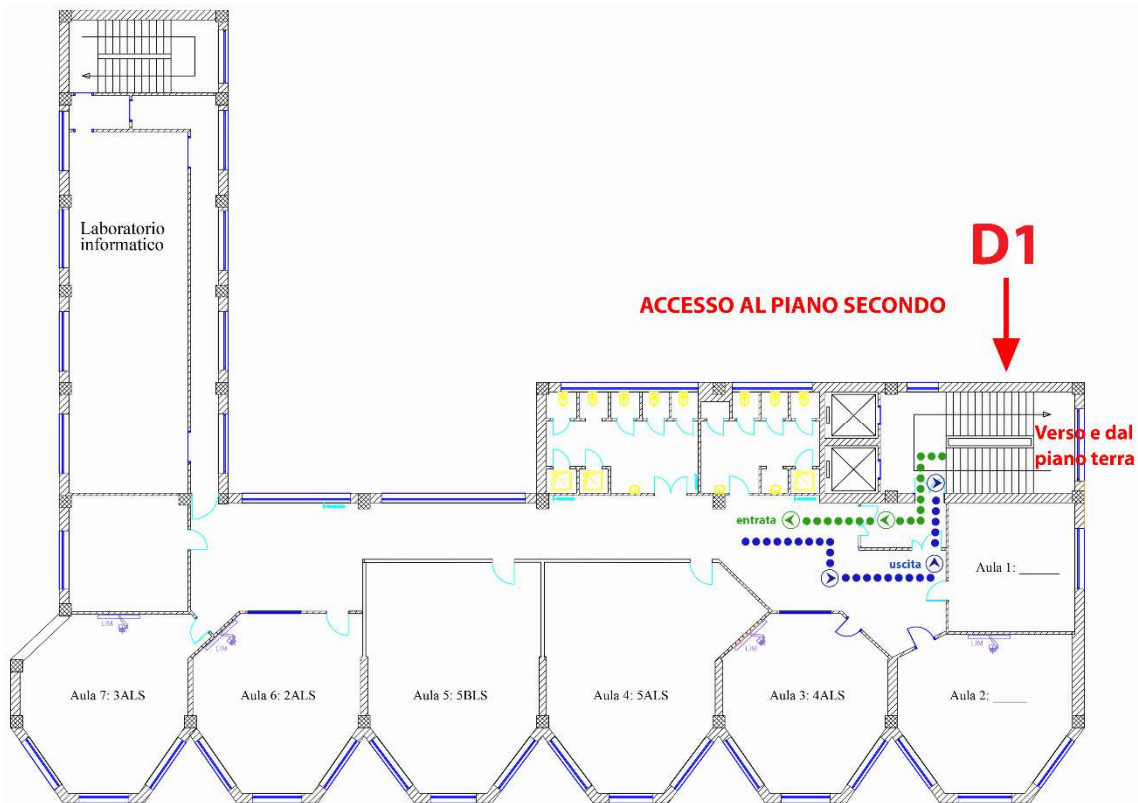

Porta unica per le cinque classi:

| porta unica | classi | Numero studenti 100% | Numero studenti 50% | Totale passaggi porta |
|-------------|--------|----------------------|---------------------|-----------------------|
| 1           | 2A LS  | 18                   | 9                   | 46                    |
|             | 3A LS  | 17                   | 8                   |                       |
|             | 4A LS  | 15                   | 7                   |                       |
|             | 5A LS  | 21                   | 10                  |                       |
|             | 5B LS  | 25                   | 12                  |                       |

## ACCESSO D2

Accesso D2 = Accesso per le classi ubicate al **PIANO PRIMO** del plesso D: classi 1A, 2B, 3B, 4B Liceo scientifico

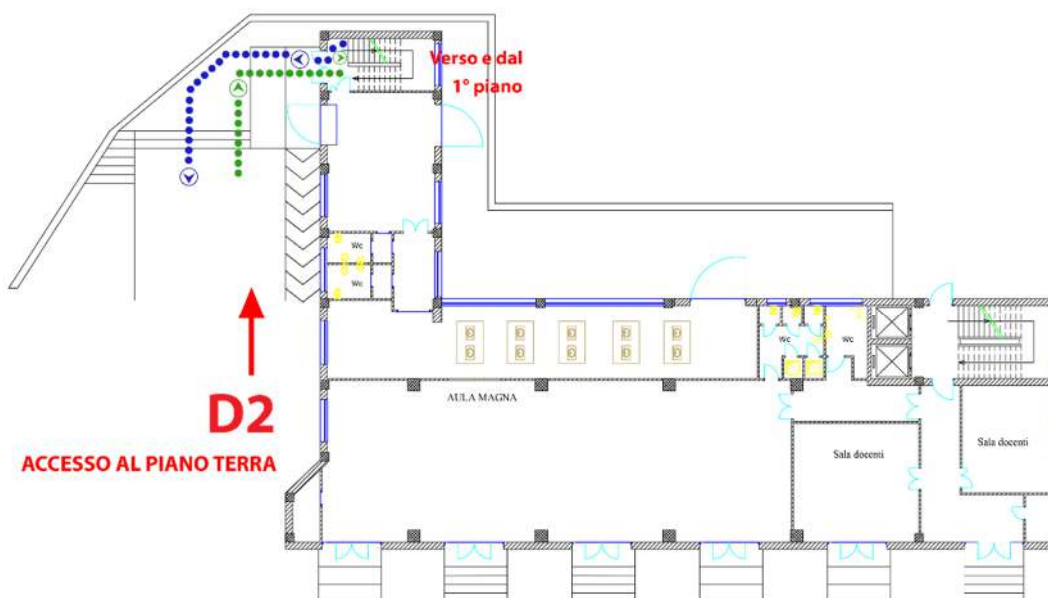

**ISTITUTO ISTRUZIONE SUPERIORE DE ROGATIS-FIORITTO**  
**C.F. 84006090710 C.M. FGIS007003**

AOO - SEGRETERIA

Prot. 0000251/U del 31/01/2021 19:34 IV.8 - Salute e prevenzione

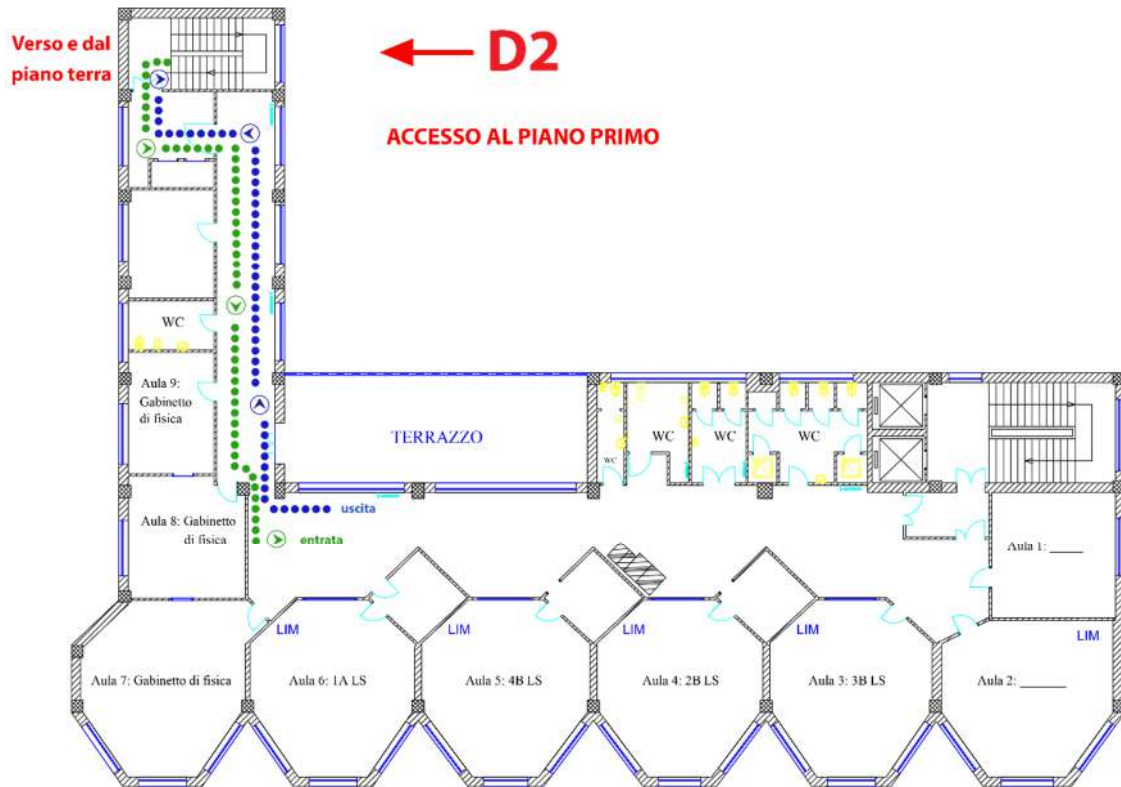

+

Porta unica per le quattro classi:

| porta unica | classi | Numero studenti 100% | Numero studenti 50% | Totale passaggi porta |
|-------------|--------|----------------------|---------------------|-----------------------|
| 1           | 1A LS  | 22                   | 11                  | 35                    |
|             | 2B LS  | 18                   | 9                   |                       |
|             | 3B LS  | 19                   | 9                   |                       |
|             | 4B LS  | 13                   | 6                   |                       |

## Plesso E:

Uffici amministrativi

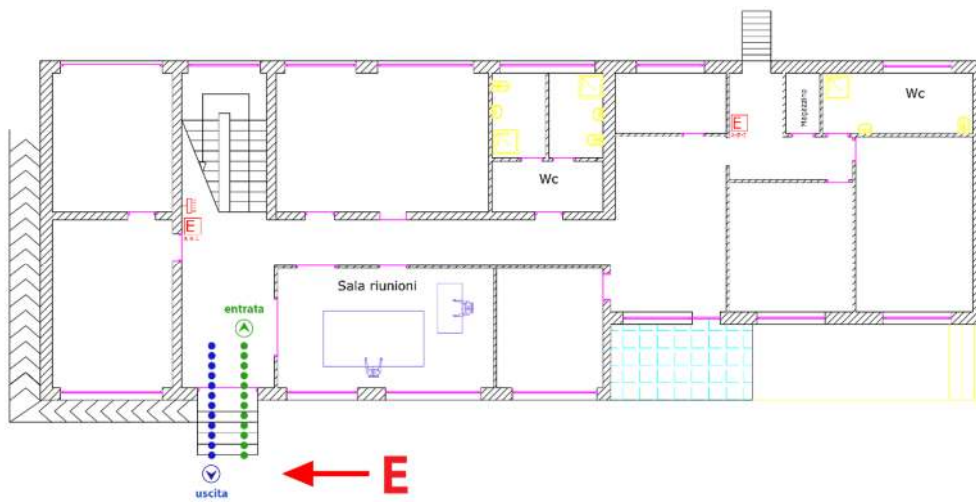

**ISTITUTO ISTRUZIONE SUPERIORE DE ROGATIS-FIORITTO**  
**C.F. 84006090710 C.M. FGIS007003**

AOO - SEGRETERIA

Prot. 0000251/U del 31/01/2021 19:34 IV.8 - Salute e prevenzione

## B. Sede di Cagnano Varano:

### 1. Planimetria dei varchi e degli accessi:



**Varco 1** = riservato ai soli **pedoni disabili** che devono recarsi all'accesso **A2** e ai soli pedoni che devono recarsi all'accesso **A1**: a) classi ubicate al **SECONDO PIANO** del plesso unico: classi 2A, 3A, 4A, 5A Liceo Linguistico

**Varco 2** = riservato ai soli pedoni che devono recarsi all'accesso **A2**: a) classi ubicate al **PIANO TERRA** del plesso unico: classi 1A Liceo Linguistico e 5A Liceo delle scienze umane; b) classi ubicate al **PRIMO PIANO** del plesso unico: classi 1A, 2A, 3A, 4A Liceo delle scienze umane

**Varco 3** = riservato ai soli mezzi di soccorso (Vigili del Fuoco; Forze dell'ordine; Autoblunze) e carico/scarico merci autorizzato

### 2. Planimetria degli accessi e percorsi di entrata e di uscita

#### ACCESSO A1

**Accesso A1** = Accesso per le classi ubicate al **SECONDO PIANO** del plesso unico: classi 2A, 3A, 4A, 5A Liceo Linguistico



**ISTITUTO ISTRUZIONE SUPERIORE DE ROGATIS-FIORITTO**  
**C.F. 8400609710 C.M. FGIS007003**

AOO - SEGRETERIA

Prot. 0000251/U del 31/01/2021 19:34 IV.8 - Salute e prevenzione

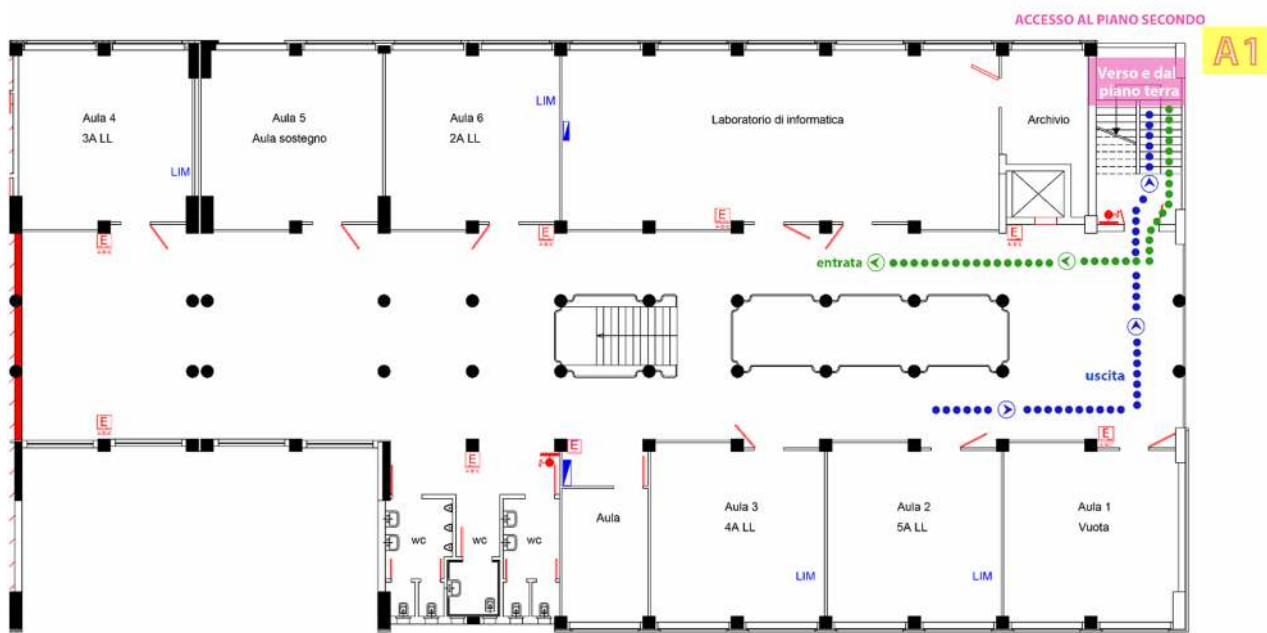
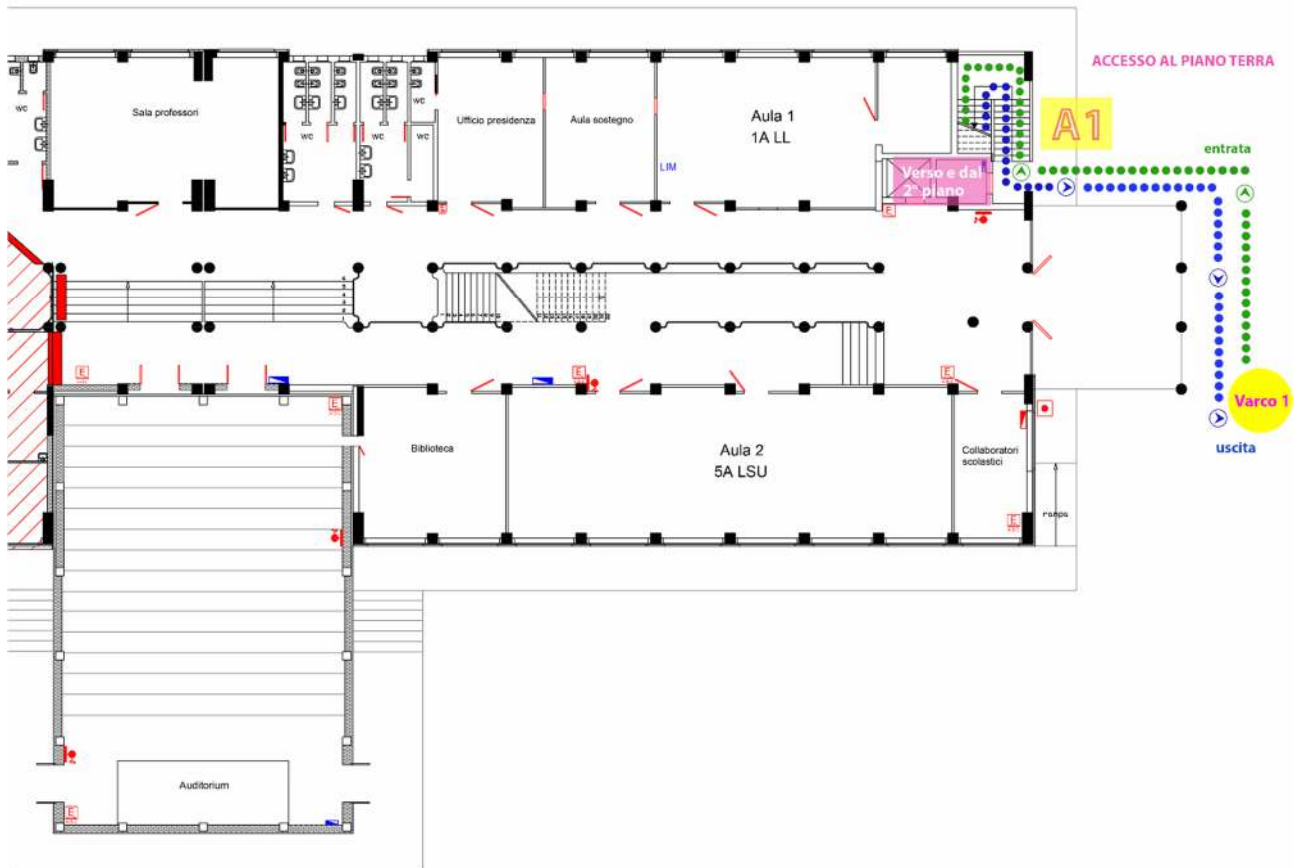

Porta unica per le sei classi:

| porta unica | Piano | classi  | Numero studenti 100% | Numero studenti 50% | Totale passaggi porta |
|-------------|-------|---------|----------------------|---------------------|-----------------------|
| 1           | terra | 1A Ling | 17                   | 8                   | 57                    |
|             |       | 5A LSU  | 23                   | 11                  |                       |
|             | primo | 1A LSU  | 20                   | 10                  |                       |
|             |       | 2A LSU  | 25                   | 12                  |                       |
|             |       | 3A LSU  | 14                   | 7                   |                       |
|             |       | 4A LSU  | 18                   | 9                   |                       |



**ISTITUTO ISTRUZIONE SUPERIORE DE ROGATIS-FIORITTO**  
**C.F. 8400609710 C.M. FGIS007003**

AOO - SEGRETERIA

Prot. 0000251/U del 31/01/2021 19:34 IV.8 - Salute e prevenzione



## ACCESSO A2

Accesso A2 = Accesso per le classi ubicate al **PIANO TERRA** del plesso unico: classi 1A Liceo Linguistico e 5A Liceo delle scienze umane – Accesso per le classi ubicate al **PRIMO PIANO** del plesso unico: classi 1A, 2A, 3A, 4A Liceo delle scienze umane

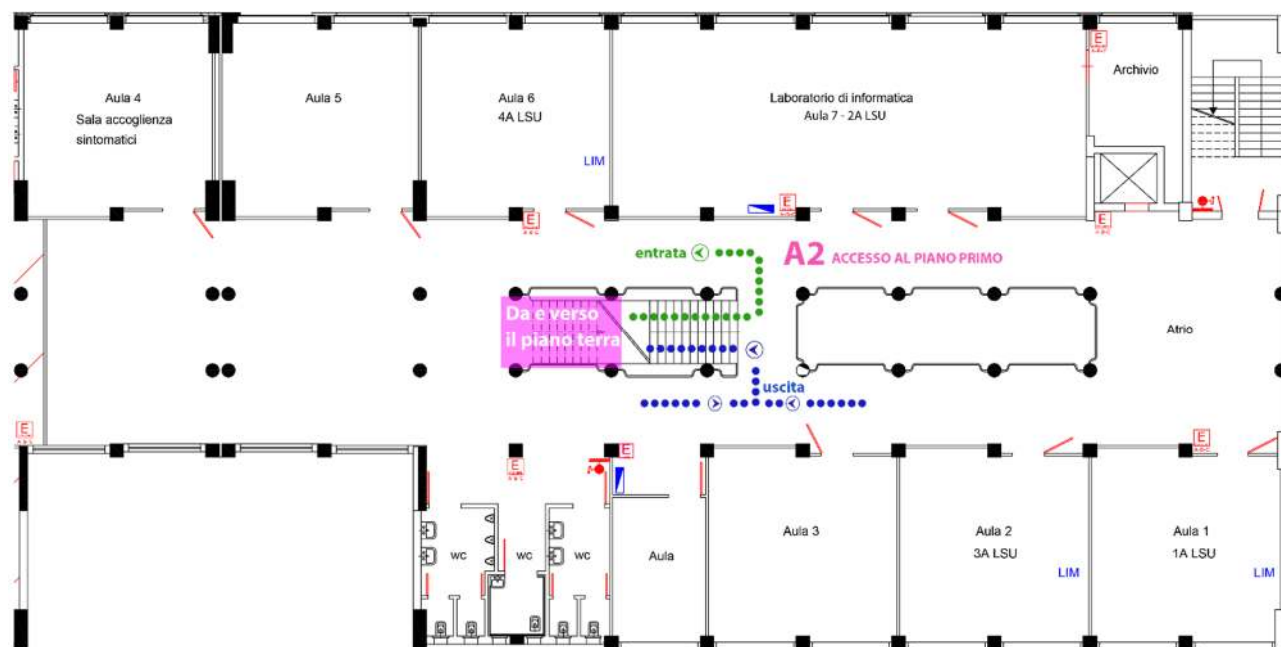
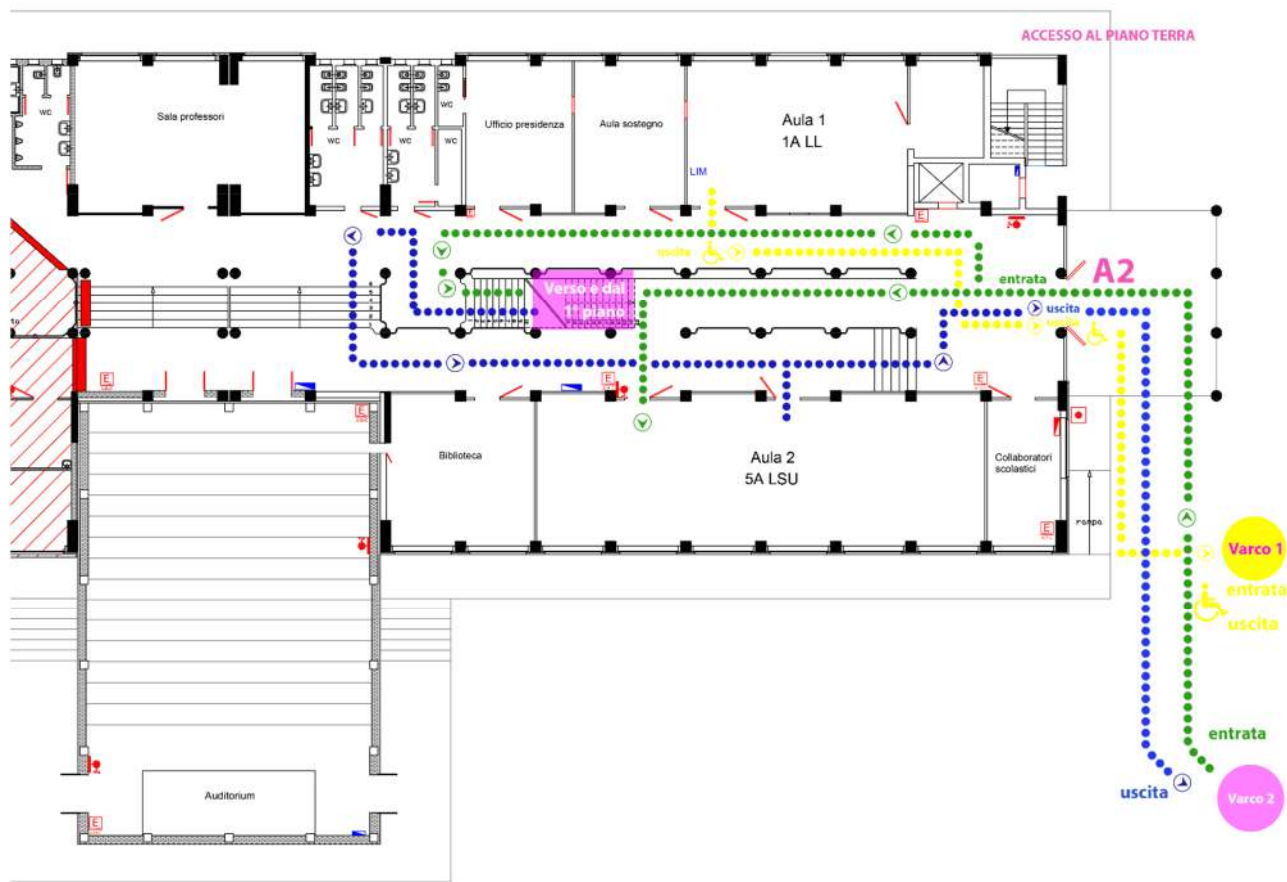

Porta unica per le quattro classi:

| porta unica | classi  | Numero studenti 100% | Numero studenti 50% | Totale passaggi porta |
|-------------|---------|----------------------|---------------------|-----------------------|
| 1           | 2A Ling | 24                   | 12                  | 36                    |
|             | 3A Ling | 15                   | 7                   |                       |
|             | 4A Ling | 17                   | 8                   |                       |
|             | 5A Ling | 18                   | 9                   |                       |

#### Legenda:



2. Nei periodi di svolgimento delle attività didattiche l'ingresso agli edifici scolastici è regolamentato da apposita disposizione del Dirigente scolastico. In caso di arrivo in anticipo, gli studenti devono attendere il suono della campana di ingresso rispettando scrupolosamente il distanziamento fisico e indossando correttamente la mascherina sia all'interno delle pertinenze della scuola, in particolare i giardini, i cortili e i parcheggi interni, sia negli spazi antistanti.
3. Al suono della campana di ingresso gli studenti devono raggiungere le aule didattiche assegnate, attraverso i canali di ingresso assegnati a ciascun settore, in maniera rapida e ordinata, e rispettando il distanziamento fisico. Non è consentito attardarsi negli spazi esterni agli edifici. Gli studenti che arrivano a scuola dopo l'inizio delle lezioni raggiungono direttamente le loro aule senza attardarsi negli spazi comuni.
4. Una volta raggiunta la propria aula, gli studenti prendono posto al proprio banco senza togliere la mascherina. Durante le operazioni di ingresso e uscita non è consentito sostare nei corridoi e negli altri spazi comuni antistanti le aule e, una volta raggiunto, non è consentito alzarsi dal proprio posto.
5. A partire dalla campana di ingresso il personale scolastico è tenuto ad assicurare il servizio di vigilanza come stabilito da specifica determina del Dirigente scolastico. I docenti incaricati della vigilanza durante le operazioni di ingresso degli alunni dovranno essere presenti a scuola 5 minuti prima dell'inizio di tali operazioni. I docenti impegnati nella prima ora di lezione dovranno comunque essere presenti nelle aule 5 minuti prima dell'inizio delle lezioni.
6. Le operazioni di uscita al termine delle lezioni, seguono, sostanzialmente, le regole di un'evacuazione ordinata durante la quale gli alunni devono rispettare il distanziamento fisico.
7. L'ingresso e l'uscita degli alunni deve avvenire in modo ordinato, in fila indiana, garantendo l'osservanza delle norme sul distanziamento sociale e osservando le indicazioni fornite dalla segnaletica orizzontale (a pavimento) e verticale.
8. Il personale e gli studenti privi di mascherina devono ritirarla presso il collaboratore scolastico del piano che presiederà l'ingresso o in caso di sua assenza presso gli Uffici amministrativi del Plesso E.
9. L'eventuale ingresso del personale e degli studenti già risultati positivi all'infezione da COVID-19 deve essere preceduto da una preventiva comunicazione avente ad oggetto la certificazione medica da cui risulti la "avvenuta negativizzazione" del tampone secondo le modalità previste e rilasciata dal dipartimento di prevenzione territoriale di competenza.
10. È ridotto l'accesso ai visitatori, i quali, comunque, dovranno sottostare alle seguenti regole di massima:
  - ordinario ricorso alle comunicazioni a distanza;
  - limitazione degli accessi ai casi di effettiva necessità amministrativo-gestionale ed operativa, possibilmente previa prenotazione e relativa programmazione;
  - regolare registrazione dei visitatori ammessi, con indicazione, per ciascuno di essi, dei dati anagrafici (nome, cognome, data di nascita, luogo di residenza), dei relativi recapiti telefonici, nonché della data di accesso e del tempo di permanenza;
  - differenziazione dei percorsi interni e dei punti di ingresso e i punti di uscita dalla struttura;
  - predisposizione di adeguata segnaletica orizzontale sul distanziamento necessario e sui percorsi da effettuare;
  - pulizia approfondita e aerazione frequente e adeguata degli spazi;
  - accesso alla struttura attraverso l'accompagnamento da parte di un solo genitore o di persona maggiorenne delegata dai genitori o da chi esercita la responsabilità genitoriale, nel rispetto delle regole generali di prevenzione dal contagio, incluso l'uso della mascherina durante tutta la permanenza all'interno della struttura.

#### Art. 10 - Misure di prevenzione riguardanti lo svolgimento delle attività didattiche

1. È adottata la forma flessibile nell'organizzazione dell'attività didattica ai sensi degli articoli 4 e 5 del decreto del Presidente della Repubblica 8 marzo 1999, n. 275, in modo che almeno al 50% e fino a un massimo del 75% della popolazione studentesca sia garantita l'attività didattica in presenza. La restante parte dell'attività didattica è svolta tramite il ricorso alla didattica a distanza. Resta sempre garantita la possibilità di svolgere attività in presenza qualora sia necessario l'uso di laboratori o per mantenere una relazione educativa che realizzi l'effettiva inclusione scolastica degli alunni con disabilità e con bisogni educativi speciali, secondo quanto previsto dal decreto del Ministro dell'istruzione n. 89 del 7 agosto 2020, e dall'ordinanza del Ministro dell'istruzione n. 134 del 9 ottobre 2020, garantendo comunque il collegamento on line con gli alunni della classe che sono in didattica digitale integrata.



2. Ciascuna aula didattica e ciascun laboratorio della scuola ha una capienza che sarà indicata mediante apposito cartello. Durante lo svolgimento delle attività didattiche, gli studenti e gli insegnanti sono tenuti a mantenere il distanziamento fisico interpersonale di almeno 1 metro nelle aule, nei laboratori e negli altri ambienti scolastici, e di almeno 2 metri nelle palestre. Per mettere in pratica il principio del distanziamento fisico, che costituisce una delle più importanti misure di prevenzione del rischio di contagio da COVID-19, è stato individuato il numero massimo di persone che ogni aula può contenere, utilizzando le istruzioni di seguito riportate:

- Distanziamento tra le rime buccali degli alunni = min. 1 m (calcolato dalla posizione seduta al banco dello studente, in situazione di staticità).
- Distanza tra docente e alunno, ovvero tra cattedra e banco più prossimo ad essa = min. 2 m.
- Distanza per i passaggi tra le file di banchi: distanza minima = 0,6 m; distanza ottimale  $\geq 0,8$  m.

| Distanza minima | Distanza accettabile | Distanza ottimale |
|-----------------|----------------------|-------------------|
| 0,6 m           | $> 0,6$ e $< 0,8$    | $\geq 0,8$        |

Presupponendo l'utilizzo di banchi monoposto di dimensioni 0,5 x 0,6 m e di cattedre aventi dimensioni 1.80 x 0.80 m e la presenza di un docente ITP, nella seguente figura si rappresenta la tipologia di layout adottata.

- banchi a distanza minima di 0,7 m. garantendo una distanza tra gli alunni superiore a 1 m, e passaggi tra le file di banchi aventi larghezza minima di 0,7 m. e cattedra a più di 2 m. di distanza dal banco più vicino:

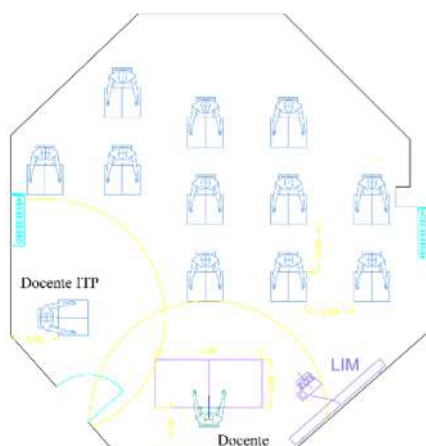

3. Per le attività di educazione fisica svolte al chiuso, deve essere garantita adeguata aerazione e un distanziamento interpersonale di almeno 2 metri. Durante tutto il periodo emergenziale non si svolgeranno i giochi di squadra e gli sport di gruppo, mentre sono da privilegiare le attività fisiche sportive individuali che permettano il distanziamento fisico.
4. Anche durante le attività didattiche che si svolgono in ambienti esterni alla scuola, tutti sono tenuti a mantenere il distanziamento fisico e a rispettare le misure di prevenzione previste nei regolamenti adottati nel luogo ospitante.
5. All'interno delle aule didattiche il corretto posizionamento dei banchi è indicato da adesivi segnalatori posti sul pavimento in corrispondenza dei due piedi anteriori e posteriori. L'insegnante disciplinare di norma svolge la sua lezione all'interno dell'area didattica. Non è consentito all'insegnante prendere posto staticamente tra gli alunni.
6. In aula e in laboratorio gli studenti non possono togliere la mascherina durante la permanenza al proprio posto.
7. Le aule e i laboratori devono essere frequentemente areati ad ogni cambio di ora per almeno 5 minuti e ogni qual volta uno degli insegnanti in aula lo riterrà necessario. Al termine della lezione, l'insegnante individua gli alunni incaricati di aprire le finestre e richiuderle una volta trascorso il tempo necessario.
8. Durante i tragitti a piedi per raggiungere palestre, teatri, sale convegni, biblioteche, musei e altri luoghi di interesse in cui svolgere attività didattiche specifiche, gli studenti e gli insegnanti devono mantenere il distanziamento fisico di 1 metro e rispettare la normativa vigente in materia di prevenzione del contagio da SARS-CoV-2 nei luoghi pubblici al chiuso e all'aperto.

#### Art. 11 - Utilizzo dei servizi igienici

1. L'accesso ai servizi igienici della scuola è consentito ad una sola persona per volta. Prima di entrare bisogna igienizzare le mani. Il tempo di permanenza nel bagno deve essere limitato.
2. Nei servizi igienici come in tutti gli altri locali della scuola è vietato fumare.
3. Chiunque acceda ai servizi igienici ha cura di lasciare il bagno in perfetto ordine, di tirare lo sciacquone, di lavarsi accuratamente le mani e all'uscita igienizzarle nuovamente.

4. Chiunque noti che i bagni non sono perfettamente in ordine, ha cura di segnalare subito il problema ai collaboratori scolastici e questi provvederanno tempestivamente a risolverlo come indicato dalle norme e dai regolamenti di prevenzione richiamati nella premessa del presente documento.
5. Al fine di limitare assembramenti, l'accesso degli studenti ai servizi igienici sarà consentito anche durante l'orario di lezione, previo permesso accordato dall'insegnante, il quale è incaricato di valutare le necessità e la frequenza delle richieste. I collaboratori scolastici al piano avranno cura di monitorare la situazione per evitare abusi dei permessi e perdite di tempo strumentali.
6. I collaboratori scolastici assicureranno che nei bagni le finestre siano sempre aperte.

---

**Art. 12 - Accesso ai distributori automatici di alimenti**

---

1. L'accesso ai distributori automatici di alimenti in tutto il periodo emergenziale è sospeso.

---

**Art. 13 - Uso della sala docenti**

---

1. L'accesso alla sala docenti deve essere contingentato, con la previsione di una ventilazione adeguata del locale, per un tempo limitato allo stretto necessario e con il mantenimento della distanza di sicurezza.
2. L'utilizzo delle aule dedicate al personale docente è consentito nel rispetto del distanziamento fisico e delle eventuali altre disposizioni dettate dall'autorità sanitaria locale.
3. Il docente, nel rispetto delle indicazioni riportate sulla porta di accesso relative alla capienza massima, ovvero al numero di docenti che possono essere presenti, deve verificare se detto numero è stato raggiunto, nel caso sia stato raggiunto deve aspetterà che uno dei colleghi esca prima di poter entrare.

---

**Art. 14 - Riunioni ed assemblee**

---

1. Le riunioni degli Organi collegiali si svolgono solo in modalità a distanza. Il rinnovo degli organi collegiali delle istituzioni scolastiche, qualora non completato, avviene secondo modalità a distanza nel rispetto dei principi di segretezza e libertà nella partecipazione alle elezioni.

---

**Art. 15 - Precauzioni igieniche personali**

---

1. A tutte le persone presenti a scuola è fatto obbligo di adottare tutte le precauzioni igieniche, in particolare il lavaggio frequente con acqua e sapone e l'igienizzazione con gel specifico delle mani, in particolare dopo il contatto con oggetti di uso comune.
2. La scuola mette a disposizione idonei mezzi detergenti per le mani. Nei servizi igienici sono posizionati distributori di sapone e le istruzioni per il corretto lavaggio delle mani, inoltre, in corrispondenza degli accessi, negli uffici, in corrispondenza dell'accesso ai bagni, in corrispondenza di ciascuna aula sono presenti distributori di gel igienizzante.
3. Agli alunni non è consentito lo scambio di materiale didattico (libri, quaderni, penne, matite, attrezzature da disegno) né di altri effetti personali (denaro, dispositivi elettronici, accessori di abbigliamento, etc.) durante tutta la loro permanenza a scuola. Pertanto è necessario che gli studenti valutino attentamente quali materiali didattici, dispositivi elettronici e altri effetti personali portare giornalmente a scuola.

---

**Art. 16 - Pulizia e sanificazione della scuola**

---

1. I collaboratori scolastici assicurano la pulizia giornaliera e la igienizzazione periodica di tutti gli ambienti, secondo quanto definito dal cronoprogramma. Gli interventi saranno documentati nell'apposito registro regolarmente aggiornato. Nel piano di pulizia occorre porre particolare attenzione:
  - agli ambienti di lavoro e le aule;
  - alle palestre;
  - alle aree comuni;
  - alle aree ristoro e mensa;
  - ai servizi igienici e agli spogliatoi;
  - alle attrezzature e postazioni di lavoro e/o laboratori ad uso promiscuo;
  - materiale didattico e ludico;
  - le superfici comuni ad alta frequenza di contatto (es. pulsantiere, passamano).
2. Per gli ambienti scolastici dove hanno soggiornato casi confermati di COVID-19 si procede alla pulizia e alla sanificazione con acqua e detergenti comuni prima di essere nuovamente utilizzati. Per la decontaminazione, si raccomanda l'uso di sodio ipoclorito (candeggina) all'1% dopo pulizia. Per le superfici che possono essere danneggiate dall'ipoclorito di sodio, utilizzare etanolo (alcol etilico) al 70% dopo pulizia con un detergente neutro.
3. Per la pulizia ordinaria delle grandi superfici è sufficiente utilizzare i comuni detersivi igienizzanti. Per le piccole superfici quali maniglie di porte e armadi, manici di attrezzature, arredi etc. e attrezzature quali tastiere, schermi touch e mouse è necessaria la pulizia e la disinfezione con adeguati detergenti con etanolo al 70%.

4. Le tastiere dei distributori automatici (qualora attivi) sono disinfettate prima dell'inizio delle lezioni, alla fine di ogni intervallo e alla fine delle lezioni. I telefoni e i citofoni ad uso comune sono disinfettate dallo stesso personale scolastico alla fine di ogni chiamata con i detergenti spray disponibili accanto alle postazioni.
5. Le tastiere e i mouse dei computer dei laboratori di informatica e degli altri computer ad uso didattico sono disinfettate alla fine di ogni lezione. Le tastiere e i mouse dei computer a disposizione degli insegnanti sono disinfettati al termine del loro uso. Gli attrezzi delle palestre utilizzati sono disinfettati alla fine di ogni lezione.
6. Durante le operazioni di pulizia con prodotti chimici, assicurare la ventilazione degli ambienti. Vanno pulite con particolare attenzione tutte le superfici toccate di frequente, quali superfici di muri, porte e finestre, superfici dei servizi igienici e sanitari.
7. Durante le operazioni di pulizia i collaboratori scolastici devono indossare i dispositivi di protezione individuale (DPI) che vanno smaltiti come materiale potenzialmente infetto utilizzando gli appositi contenitori.

#### **Art. 17 - Gestione delle persone sintomatiche all'interno dell'Istituto**

1. Nel caso in cui un alunno presenti un aumento della temperatura corporea al di sopra di 37,5°C o un sintomo compatibile con COVID-19, in ambito scolastico:
  - L'operatore scolastico che viene a conoscenza di un alunno sintomatico deve avvisare il referente scolastico per COVID-19.
  - Il referente scolastico per COVID-19 o altro componente del personale scolastico deve telefonare immediatamente ai genitori/tutore legale.
  - Accompagnare l'alunno nella stanza/area di isolamento COVID-19 individuata: 1) a San Nicandro Garganico presso la sala a fianco del Laboratorio elettrico/elettronico; 2) a Cagnano Varano presso l'aula n. 4 del primo piano.
  - Procedere all'eventuale rilevazione della temperatura corporea, da parte del personale scolastico individuato, mediante l'uso del termometro che non prevede il contatto.
  - Il minore non deve essere lasciato da solo ma in compagnia di un adulto che preferibilmente non deve presentare fattori di rischio per una forma severa di COVID-19 come, ad esempio, malattie croniche preesistenti e che dovrà mantenere, ove possibile, il distanziamento fisico di almeno un metro ed essere dotato di un dispositivo di protezione per le vie respiratorie di tipo FFP2 fino a quando l'alunno non sarà affidato a un genitore/tutore legale.
  - Far indossare una mascherina chirurgica all'alunno se ha un'età superiore ai 6 anni e se la tollera.
  - Dovrà essere dotato di un dispositivo di protezione per le vie respiratorie di tipo FFP2 chiunque entri in contatto con il caso sospetto.
  - Fare rispettare, in assenza di mascherina, l'etichetta respiratoria (tossire e starnutire direttamente su di un fazzoletto di carta o nella piega del gomito). Questi fazzoletti dovranno essere riposti dallo stesso alunno, se possibile, ponendoli dentro un sacchetto chiuso.
  - Pulire e disinfettare le superfici della stanza o area di isolamento dopo che l'alunno sintomatico è tornato a casa.
  - I genitori devono contattare il pediatra/medico di medicina generale per la valutazione clinica (triage telefonico) del caso.
  - Il pediatra/medico di medicina generale, in caso di sospetto COVID-19, richiede tempestivamente il test diagnostico e lo comunica al Dipartimento di Prevenzione.
  - Il Dipartimento di prevenzione provvede all'esecuzione del test diagnostico.
  - Il Dipartimento di prevenzione si attiva per l'approfondimento dell'indagine epidemiologica e le procedure conseguenti.
2. Se il test è positivo, si notifica il caso e si avvia la ricerca dei contatti e le azioni di sanificazione straordinaria della struttura scolastica nella sua parte interessata. Per il rientro in comunità bisognerà attendere la guarigione clinica (cioè la totale assenza di sintomi). La conferma di avvenuta guarigione prevede l'effettuazione di due tamponi a distanza di 24 ore l'uno dall'altro. Se entrambi i tamponi risulteranno negativi la persona potrà definirsi guarita, altrimenti proseguirà l'isolamento. Il referente scolastico COVID-19 deve fornire al Dipartimento di prevenzione l'elenco dei compagni di classe nonché degli insegnanti del caso confermato che sono stati a contatto nelle 48 ore precedenti l'insorgenza dei sintomi. I contatti stretti individuati dal Dipartimento di Prevenzione (DdP) con le consuete attività di contact tracing, saranno posti in quarantena per 14 giorni dalla data dell'ultimo contatto con il caso confermato. Il DdP deciderà la strategia più adatta circa eventuali screening al personale scolastico e agli alunni.
3. Se il tampone naso-oro faringeo è negativo, in paziente sospetto per infezione da SARS-CoV-2, a giudizio del pediatra o medico curante, si ripete il test a distanza di 2-3 gg. Il soggetto deve comunque restare a casa fino a guarigione clinica e a conferma negativa del secondo test.
4. In caso di diagnosi di patologia diversa da COVID-19 (tampone negativo), il soggetto rimarrà a casa fino a guarigione clinica seguendo le indicazioni del pediatra/medico di medicina generale che redigerà una attestazione da cui evincere che lo studente può rientrare a scuola poiché è stato seguito il percorso diagnostico-terapeutico e di prevenzione per COVID-19 di cui sopra e come disposto da documenti nazionali e regionali.



5. Nel caso in cui un alunno presenti un aumento della temperatura corporea al di sopra di 37,5°C o un sintomo compatibile con COVID-19, presso il proprio domicilio:
  - L'alunno deve restare a casa.
  - I genitori devono informare il pediatra/medico di medicina generale.
  - I genitori dello studente devono comunicare l'assenza scolastica per motivi di salute.
  - Il pediatra/medico di medicina generale, in caso di sospetto COVID-19, richiede tempestivamente il test diagnostico e lo comunica al DdP.
  - Il Dipartimento di prevenzione provvede all'esecuzione del test diagnostico.
  - Il Dipartimento di Prevenzione si attiva per l'approfondimento dell'indagine epidemiologica e le procedure conseguenti.
  - Il DdP provvede ad eseguire il test diagnostico e si procede come indicato nel precedente punto 1.
6. Nel caso in cui un operatore scolastico presenti un aumento della temperatura corporea al di sopra di 37,5°C o un sintomo compatibile con COVID-19, in ambito scolastico:
  - Assicurarsi che l'operatore scolastico indossi, come già previsto, una mascherina chirurgica; invitare e ad allontanarsi dalla struttura, rientrando al proprio domicilio e contattando il proprio Medico di Medicina Generale (MMG, Medico curante) per la valutazione clinica necessaria. Il Medico curante valuterà l'eventuale prescrizione del test diagnostico.
  - Il MMG, in caso di sospetto COVID-19, richiede tempestivamente il test diagnostico e lo comunica al DdP.
  - Il Dipartimento di prevenzione provvede all'esecuzione del test diagnostico.
  - Il Dipartimento di Prevenzione si attiva per l'approfondimento dell'indagine epidemiologica e per le procedure conseguenti.
  - Il Dipartimento di prevenzione provvede all'esecuzione del test diagnostico e si procede come indicato al precedente punto 1.
  - In caso di diagnosi di patologia diversa da COVID-19, il MMG redigerà una attestazione che l'operatore può rientrare scuola poiché è stato seguito il percorso diagnostico-terapeutico e di prevenzione per COVID-19 di cui al punto precedente e come disposto da documenti nazionali e regionali.
  - Si sottolinea che gli operatori scolastici hanno una priorità nell'esecuzione dei test diagnostici.
7. Nel caso in cui un operatore scolastico presenti un aumento della temperatura corporea al di sopra di 37,5°C o un sintomo compatibile con COVID-19, al proprio domicilio:
  - L'operatore deve restare a casa.
  - Informare il MMG.
  - Comunicare l'assenza dal lavoro per motivi di salute, con certificato medico.
  - Il MMG, in caso di sospetto COVID-19, richiede tempestivamente il test diagnostico e lo comunica al DdP.
  - Il DdP provvede all'esecuzione del test diagnostico.
  - Il DdP si attiva per l'approfondimento dell'indagine epidemiologica e le procedure conseguenti.
  - Il DdP provvede ad eseguire il test diagnostico e si procede come indicato nel precedente punto 1.
  - In caso di diagnosi di patologia diversa da COVID-19, il MMG redigerà una attestazione che l'operatore può rientrare scuola poiché è stato seguito il percorso diagnostico-terapeutico e di prevenzione per COVID-19 di cui al punto precedente e come disposto da documenti nazionali e regionali.
8. Nel caso di un numero elevato di assenze in una classe:
  - Il referente scolastico per il COVID-19 deve comunicare al DdP se si verifica un numero elevato di assenze improvvise di studenti in una classe (es. 40%; il valore deve tenere conto anche della situazione delle altre classi) o di insegnanti.
  - Il DdP effettuerà un'indagine epidemiologica per valutare le azioni di sanità pubblica da intraprendere, tenendo conto della presenza di casi confermati nella scuola o di focolai di COVID-19 nella comunità.
9. Qualora un alunno risultasse contatto stretto asintomatico di un caso di cui non è nota la catena di trasmissione, il DdP valuterà l'opportunità di effettuare un tampone contestualmente alla prescrizione della quarantena. Il tampone avrà lo scopo di verificare il ruolo dei minori asintomatici nella trasmissione del virus nella comunità.
10. Qualora un alunno o un operatore scolastico fosse convivente di un caso, esso, su valutazione del DdP, sarà considerato contatto stretto e posto in quarantena. Eventuali suoi contatti stretti (esempio compagni di classe dell'alunno in quarantena), non necessitano di quarantena, a meno di successive valutazioni del DdP in seguito a positività di eventuali test diagnostici sul contatto stretto convivente di un caso.

#### **Art. 18 - Gestione in caso di persona risultante positiva al SARS-CoV-2**

1. Effettuare una sanificazione straordinaria della scuola: la sanificazione va effettuata se sono trascorsi 7 giorni o meno da quando la persona positiva ha visitato o utilizzato la struttura.
  - Chiudere le aree utilizzate dalla persona positiva fino al completamento della sanificazione.
  - Aprire porte e finestre per favorire la circolazione dell'aria nell'ambiente.



- Sanificare (pulire e disinfettare) tutte le aree utilizzate dalla persona positiva, come uffici, aule, mense, bagni e aree comuni.
  - Continuare con la pulizia e la disinfezione ordinaria.
2. In presenza di casi confermati COVID-19, spetta al DdP della ASL competente territorialmente di occuparsi dell'indagine epidemiologica volta ad espletare le attività di contact tracing (ricerca e gestione dei contatti). Per gli alunni ed il personale scolastico individuati come contatti stretti del caso confermato COVID-19 il DdP provvederà alla prescrizione della quarantena per i 14 giorni successivi all'ultima esposizione. Per agevolare le attività di contact tracing, il referente scolastico per COVID-19 dovrà:
- fornire l'elenco degli studenti della classe in cui si è verificato il caso confermato;
  - fornire l'elenco degli insegnanti/educatori che hanno svolto l'attività di insegnamento all'interno della classe in cui si è verificato il caso confermato;
  - fornire elementi per la ricostruzione dei contatti stretti avvenuti nelle 48 ore prima della comparsa dei sintomi e quelli avvenuti nei 14 giorni successivi alla comparsa dei sintomi. Per i casi asintomatici, considerare le 48 ore precedenti la raccolta del campione che ha portato alla diagnosi e i 14 giorni successivi alla diagnosi;
  - indicare eventuali alunni/operatori scolastici con fragilità;
  - fornire eventuali elenchi di operatori scolastici e/o alunni assenti.
3. La valutazione dello stato di contatto stretto è di competenza del DdP e le azioni sono intraprese dopo una valutazione della eventuale esposizione. Se un alunno/operatore scolastico risulta COVID-19 positivo, il DdP valuterà di prescrivere la quarantena a tutti gli studenti della stessa classe e agli eventuali operatori scolastici esposti che si configurino come contatti stretti. La chiusura di una scuola o parte della stessa dovrà essere valutata dal DdP in base al numero di casi confermati e di eventuali cluster e del livello di circolazione del virus all'interno della comunità. Un singolo caso confermato in una scuola non dovrebbe determinarne la chiusura soprattutto se la trasmissione nella comunità non è elevata. Inoltre, il DdP potrà prevedere l'invio di unità mobili per l'esecuzione di test diagnostici presso la struttura scolastica in base alla necessità di definire eventuale circolazione del virus.

#### **Art. 19 - Gestione di una persona risultante contatto stretto di un contatto stretto di un caso**

1. Qualora un alunno o un operatore scolastico risultasse contatto stretto di un contatto stretto (ovvero nessun contatto diretto con il caso), non vi è alcuna precauzione da prendere a meno che il contatto stretto del caso non risulti successivamente positivo ad eventuali test diagnostici disposti dal DdP e che quest'ultimo abbia accertato una possibile esposizione.

#### **Art. 20 - Gestione degli studenti con disabilità**

1. Per l'assistenza di studenti con disabilità certificata, non essendo sempre possibile garantire il distanziamento fisico dallo studente, il docente di sostegno e il personale addetto all'assistenza dei disabili deve usare unitamente alla mascherina chirurgica, una visiera in plexiglass.

#### **Art. 21 - Gestione dei lavoratori e degli studenti fragili e la sorveglianza sanitaria**

1. Fin dall'inizio della pandemia, i dati epidemiologici hanno chiaramente mostrato una maggiore fragilità nelle fasce di età più elevate della popolazione in presenza di alcune tipologie di malattie cronico degenerative (ad es. patologie cardiovascolari, respiratorie e dimetaboliche) o in presenza di patologie a carico del sistema immunitario o quelle oncologiche (indipendentemente dall'età) che, in caso di comorbidità con l'infezione da SARS-CoV-2, possono influenzare negativamente la severità e l'esito della patologia. Il concetto di fragilità va dunque individuato nelle condizioni dello stato di salute del lavoratore rispetto alle patologie preesistenti (due o più patologie) che potrebbero determinare, in caso di infezione, un esito più grave o infausto, anche rispetto al rischio di esposizione a contagio.
2. Ai sensi dell'art. 83 del decreto legge 19 maggio 2020 n. 34 e sua conversione in Legge 17 luglio 2020, n. 77, è assicurata la "sorveglianza sanitaria eccezionale" per i lavoratori cosiddetti fragili o che si riconoscano in questa condizione.
3. La sorveglianza sanitaria è esercitata dal Medico Competente, su richiesta del lavoratore. La richiesta deve sempre essere indirizzata al Dirigente Scolastico che provvederà a trasmetterla al Medico competente, con il quale concorderà le modalità per l'espletamento della visita medica.
4. Per studenti fragili si intendono gli studenti esposti a un rischio potenzialmente maggiore nei confronti dell'infezione da COVID-19. Le specifiche situazioni degli alunni in condizioni di fragilità saranno valutate in raccordo con il Dipartimento di prevenzione territoriale ed il pediatra/medico di famiglia, fermo restando l'obbligo per la famiglia stessa di rappresentare tale condizione alla scuola in forma scritta e documentata. La possibilità di una sorveglianza attiva di questi alunni dovrebbe essere concertata tra il referente scolastico per COVID-19 e DdP, in accordo con il pediatra/medico di famiglia nel rispetto della privacy ma con lo scopo di garantire una maggiore prevenzione attraverso la precoce identificazione dei casi di COVID-19. Particolare attenzione, quindi, andrebbe posta per evidenziare la necessità di priorità di screening in caso di segnalazione di casi nella stessa scuola frequentata. Particolare attenzione va posta altresì agli studenti che non possono indossare la mascherina o che hanno una



fragilità che li pone a maggior rischio, adottando misure idonee a garantire la prevenzione della possibile diffusione del virus SARS-CoV-2 e garantendo un accesso prioritario a eventuali screening/test diagnostici.

#### **Art. 22 – Test diagnostici**

1. A tutto il personale scolastico (docenti e ATA), incluso il personale supplente, sarà data l'opportunità di effettuare test diagnostici in concomitanza con l'inizio delle attività didattiche e nel corso dell'anno, nonché sarà data l'opportunità di effettuare test a campione per la popolazione studentesca con cadenza periodica. Saranno adottati i seguenti criteri:
  - volontarietà di adesione al test;
  - gratuità dello stesso per l'utenza;
  - svolgimento dei test presso le strutture di medicina di base e non presso le istituzioni scolastiche.

**IL DIRIGENTE SCOLASTICO**  
**Prof. Francesco DONATACCIO**

Firma autografa sostituita a mezzo stampa ai sensi dell'art. 3, comma 2, del decreto Legislativo n. 39/1993







AI DSGA  
Al personale Ata e ai Docenti  
Ai Genitori e agli Studenti  
Ai Visitatori

dell'ISS De Rogatis-Fioritto  
San Nicandro Garganico

OGGETTO: Linee guida - indicazioni operative - per la gestione di casi e focolai di SARS-CoV-2 nell'Istituto in vista dell'inizio del nuovo anno scolastico 2020/21.

#### IL DIRIGENTE SCOLASTICO

- J Ai sensi del D.Lgvo 81/2008 e ss.mm.ii.
- J Visto il Rapporto ISS Covid-19 – n. 58/2020 contenente Indicazioni operative per la gestione di casi e focolai di SARS-CoV-2 nelle scuole e nei servizi educativi dell'infanzia – Versione del 21 agosto 2020
- J Visto il parere favorevole espresso dalla Conferenza Unificata Stato-Regione, ai sensi dell'articolo 9, comma 1, del Decreto Legislativo 28 agosto 1997, n. 281, sul rapporto ISS Covid-19 n. 58/2020
- J Ritenuto opportuno dare disposizioni relativamente la gestione di casi e focolai di SARS-CoV-2 nell'Istituto in vista dell'inizio del nuovo anno scolastico 2020/21
- J Sentito il Rappresentante dei Lavoratori per la Sicurezza

#### DISPONE

L'adozione delle seguenti Linee guida – indicazioni operative per la gestione di casi e focolai di SARS-CoV-2 nell'Istituto in vista dell'inizio del nuovo anno scolastico 2020/21:

**LINEE GUIDA – indicazioni operative - per la gestione di casi e focolai di SARS-CoV-2 nell'Istituto in vista dell'inizio del nuovo anno scolastico 2020/21**

#### 1. Interfaccia con il SSN nell'Istituto

Vengono identificati nell'Istituto i seguenti referenti scolastici per il Covid-19:

Sede di San Nicandro Garganico:

- 1) prof. Michele Mauro Cruciano
- 2) prof. Battista De Luca – sostituto

Sede di Cagnano Varano:

- 1) prof. Antonio Di Nauta
- 2) prof.ssa Giuseppina Curatolo

I referenti scolastici per il Covid-19 riceveranno adeguata formazione sugli aspetti principali di trasmissione del nuovo coronavirus, sui protocolli di prevenzione e controllo in ambito scolastico e sulle procedure di gestione dei casi Covid-19 sospetti/ o confermati.

#### 2. Registrazione di eventuali contatti tra alunni e personale di classi diverse

Sul registro cartaceo di classe e sul registro elettronico i singoli docenti dovranno riportare con doverosa attenzione e precisione: l'orario di servizio; la propria firma leggibile (compresi i docenti che eventualmente vi si recano per attività di supplenza e i docenti in compresenza); le assenze degli studenti.

Nelle classi sarà presente un ulteriore registro cartaceo (Registro dei contatti) sul quale, all'occorrenza, verrà annotato qualunque tipo di contatto che nell'arco dell'ora di lezione e al di là della normale programmazione, intercorra tra gli alunni ed il personale non appartenente alla specifica classe o appartenente alla classe ma non dell'ora di riferimento (es.: registrare gli spostamenti provvisori e/o eccezionali di studenti fra le classi; visite di personale non appartenente alla classe; visite di personale docente della classe ma non della fascia oraria di servizio; visita del personale dirigente e Ata; ecc.) – per facilitare l'identificazione dei contatti stretti da parte del Dipartimento di Protezione della ASL competente territorialmente.



### 3. Comunicazione di assenze per motivi di salute

I Genitori sono chiamati a collaborare attivamente con l'Istituto inviando tempestivamente alla scuola la comunicazione di eventuali assenze dovute a motivi di salute in modo da rilevare prontamente eventuali cluster di assenze nella stessa classe. A questo scopo è importante che l'Istituto conosca tempestivamente il motivo della assenza dello studente (se sia ascrivibile a motivi di salute o ad altri motivi) e non soltanto al suo rientro. La comunicazione potrà avvenire per i canali più diretti: via telefono agli uffici di segreteria: 0882-472582 oppure via e-mail: [fgis007003@istruzione.it](mailto:fgis007003@istruzione.it); [fgis007003@pec.istruzione.it](mailto:fgis007003@pec.istruzione.it)

### 4. Comunicazione immediata di contatto stretto di un caso confermato Covid-19

Le famiglie e gli operatori scolastici dovranno comunicare immediatamente al Dirigente scolastico e al referente per Covid-19 nel caso in cui, rispettivamente, un alunno o un componente del personale risultassero contatti stretti di un caso confermato Covid-19. La comunicazione potrà avvenire per i canali più diretti: via telefono agli uffici di segreteria: 0882-472582 oppure via e-mail della scuola: [fgis007003@istruzione.it](mailto:fgis007003@istruzione.it); [fgis007003@pec.istruzione.it](mailto:fgis007003@pec.istruzione.it)

### 5. Obbligo di rimanere a casa in caso di sintomatologia e/o temperatura corporea superiore a 37,5 °C

È necessario che gli alunni e il personale scolastico rimangano presso il proprio domicilio, contattando il proprio pediatra di libera scelta o medico di famiglia, in caso di sintomatologia e/o temperatura corporea superiore a 37,5°C.

Si riportano di seguito i sintomi più comuni di COVID-19 nei bambini: febbre, tosse, cefalea, sintomi gastrointestinali (nausea/vomito, diarrea), faringodinia, dispnea, mialgie, rinorrea/congestione nasale;

sintomi più comuni nella popolazione generale: febbre, brividi, tosse, difficoltà respiratorie, perdita improvvisa dell'olfatto (anosmia) o diminuzione dell'olfatto (iposmia), perdita del gusto (ageusia) o alterazione del gusto (disgeusia), rinorrea/congestione nasale, faringodinia, diarrea (ECDC, 31 luglio 2020).



Restare a casa in caso di sintomatologia e/o temperatura corporea superiore a 37,5 °C

### 6. Importanza di individuare precocemente eventuali segni/ sintomi e comunicazione tempestiva – ruolo degli studenti e delle famiglie

In relazione all'obiettivo di contenere i rischi di contagio da SARS-CoV-2, l'intera comunità scolastica è chiamata ad adottare misure di propria competenza. In particolare, gli studenti sono chiamati ad esercitare la propria autonomia e il proprio senso di responsabilità di persone che transitano verso l'ultima fase dell'adolescenza ed entrano nel mondo delle responsabilità, partecipando allo sforzo della comunità scolastica di prevenire e contrastare la diffusione del virus.

Gli studenti devono monitorare con attenzione il proprio stato di salute in tutti i momenti della giornata e in tutti gli ambiti della propria vita personale e sociale, dal tragitto casa-scuola e ritorno, al tempo di permanenza a scuola e nel proprio tempo libero. La scuola dispone di termometri e, in qualsiasi momento, potrà farne uso per monitorare le situazioni dubbie, ma anche a campione all'ingresso a scuola.



Le famiglie degli studenti sono chiamate alla massima collaborazione nel monitoraggio dello stato di salute di tutti i loro componenti, nel rispetto delle norme vigenti, pertanto sono invitate ad informare tempestivamente il Dirigente scolastico o il Referente scolastico per COVID-19, nel caso in cui:

- ) Il proprio figlio dovesse assentarsi per motivi sanitari in modo da rilevare eventuali cluster di assenze nella stessa classe;
- ) Il proprio figlio risultasse contatto stretto di un caso confermato COVID-19.

Le specifiche situazioni degli studenti in condizioni di fragilità saranno valutate in raccordo con il Dipartimento di prevenzione territoriale, il medico competente e il medico di famiglia, fermo restando l'obbligo per la famiglia stessa di rappresentare tale condizione alla scuola in forma scritta e documentata.

## 7. Procedure nella gestione di casi che manifestino sintomi

Vengono qui presentati gli scenari più frequenti per eventuale comparsa di casi e focolai da COVID-19. Uno schema riassuntivo è in Allegato 1.

### 7.1 Scenari

#### 7.1.1 Nel caso in cui un alunno presenti un aumento della temperatura corporea al di sopra di 37,5°C o un sintomo compatibile con COVID-19, in ambito scolastico

- ) L'operatore scolastico che viene a conoscenza di un alunno sintomatico deve avvisare il referente scolastico per COVID-19.

Chiunque venga a conoscenza di uno studente sintomatico deve avvertire prioritariamente il referente scolastico per Covid-19; in caso di sua assenza deve essere avvertito il suo sostituto; in caso di loro assenza occorre avvertire i Collaboratori del Dirigente scolastico; in caso di loro assenza occorre avvertire direttamente l'ufficio di segreteria.

Qualora a fare la segnalazione sia un docente in orario di servizio, costui potrà avvisare il referente scolastico per Covid-19 dopo aver affidato gli studenti alla vigilanza di un collaboratore scolastico in servizio.

- ) Qualora l'alunno sia minorenne, il referente scolastico per COVID-19 o altro componente del personale scolastico deve telefonare immediatamente ai genitori/tutore legale.

A tale scopo il referente scolastico per Covid-19 è autorizzato ad aver accesso ai recapiti telefonici dei genitori. Qualora sia impossibilitato a consultarli, si rivolgerà agli Uffici di segreteria e potrà contattare direttamente la famiglia. Qualora sia impossibilitato a contattare direttamente la famiglia, affiderà tale compito al suo sostituto o all'assistente amministrativo in servizio negli uffici di segreteria.

- ) Ospitare l'alunno minorenne in una stanza dedicata o in un'area di isolamento.

Mentre il referente scolastico Covid-19 o altro personale a ciò incaricato telefona alla famiglia dello studente, lo studente viene accompagnato da un collaboratore scolastico cui il docente lo abbia affidato nella sala accoglienza dei sintomatici per attendere l'arrivo dei genitori. Nell'Istituto di Istruzione Secondaria Superiore De Rogatis-Fioritto vengono individuate le seguenti sale dedicate all'accoglienza degli alunni sintomatici:

Sede di San Nicandro Garganico:

Locale a fianco dei laboratori elettrico-elettronici individuato come dalla planimetria sotto riportata:



## Sala accoglienza sintomatici

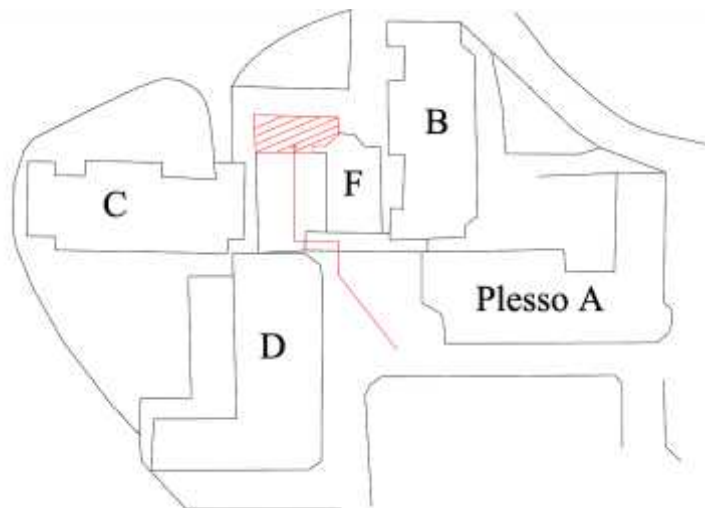

4

Sede di Cagnano Varano:

Locale ubicato al piano primo del plesso unico di Cagnano Varano:

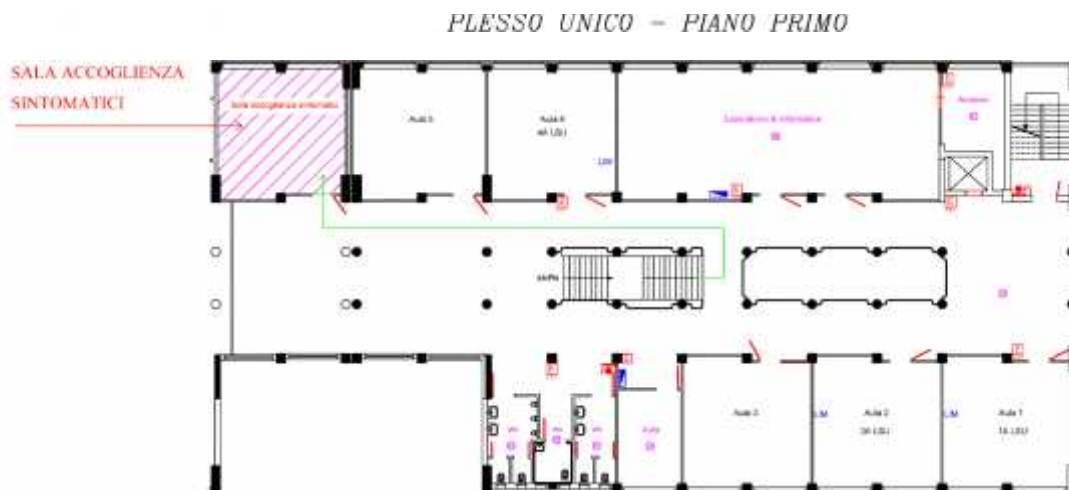

)] Procedere all'eventuale rilevazione della temperatura corporea, da parte del personale scolastico individuato, mediante l'uso di termometri che non prevedono il contatto.

Nelle sale accoglienza di San Nicandro Garganico e di Cagnano Varano sono a disposizione del personale che accompagna lo studente termometri che non prevedono il contatto fisico con lo studente con i quali si potrà procedere alla misurazione della temperatura.

)] Il minore non deve essere lasciato da solo ma in compagnia di un adulto che preferibilmente non deve presentare fattori di rischio per una forma severa di COVID-19 come, ad esempio, malattie croniche preesistenti (Nipunie Rajapakse et al., 2020; Götzinger F at al 2020) e che dovrà mantenere, ove possibile, il distanziamento fisico di almeno un metro e la mascherina chirurgica fino a quando l'alunno non sarà affidato a un genitore/tutore legale.



Il referente scolastico Covid-19 o il collaboratore scolastico al quale lo studente è stato affidato resterà con lo studente fino all'arrivo dei genitori ai quali lo studente verrà affidato. L'adulto resterà ad almeno un metro di distanza dallo studente e dovrà sempre indossare la mascherina in dotazione nella sala di accoglienza dei sintomatici.

J Far indossare una mascherina chirurgica all'alunno se ha un'età superiore ai 6 anni e se la tollera.

L'adulto che vigila sullo studente farà indossare allo studente la mascherina chirurgica in dotazione nella sala accoglienza dei sintomatici, se essa viene tollerata.

J Dovrà essere dotato di mascherina chirurgica chiunque entri in contatto con il caso sospetto, compresi i genitori o i tutori legali che si recano in Istituto per condurlo presso la propria abitazione.



**Indossare la  
mascherina**

Nella sala accoglienza dei sintomatici vengono messe a disposizione mascherine chirurgiche che l'adulto che presta vigilanza sullo studente dovrà far indossare a chiunque entri in contatto con il caso sospetto, compresi i genitori o i tutori legali che si recano in Istituto per condurlo presso la propria abitazione.

Il referente scolastico Covid-19 verificherà settimanalmente: a) che nella sala accoglienza vi siano sempre a disposizione un numero adeguato di mascherine chirurgiche a disposizione del personale e degli esterni; b) che i termometri siano funzionanti; c) che vi siano a disposizione sacchetti da consegnare allo studente dove verranno riposti i fazzoletti utilizzati. Di tali verifiche terrà apposito registro su cui annoterà giorno e ora della verifica ed esito della verifica.

J Fare rispettare, in assenza di mascherina, l'etichetta respiratoria (tossire e starnutire direttamente su di un fazzoletto di carta o nella piega del gomito). Questi fazzoletti dovranno essere riposti dallo stesso alunno, se possibile, ponendoli dentro un sacchetto chiuso.

Il referente scolastico Covid-19 o il collaboratore scolastico al quale lo studente è stato affidato, in assenza di mascherina, dovrà far rispettare l'etichetta respiratoria (tossire e starnutire direttamente su di un fazzoletto di carta o nella piega del gomito).

I fazzoletti usati dovranno essere riposti dallo stesso alunno, se possibile, ponendoli dentro un sacchetto chiuso.

Il DSGA provvederà a dotare la sala di accoglienza dei sintomatici: a) di termometri che non richiedono il contatto con lo studente funzionanti e con batterie di ricambio; b) di mascherine chirurgiche da dare al personale scolastico, agli studenti e agli esterni; c) sacchetti da consegnare allo studente dove verranno riposti i fazzoletti utilizzati.





Starnutire  
nella piega  
del gomito

6

- J Pulire e disinfettare le superfici della stanza o area di isolamento dopo che l'alunno sintomatico è tornato a casa.

Il referente scolastico Covid19 relazionerà per iscritto al Dirigente scolastico sui casi sospetti trattati e avvertirà il DSGA che la sala è stata utilizzata da un caso sospetto. Il DSGA dopo che lo studente è stato prelevato dai genitori o dai tutori farà tempestivamente pulire e disinfettare le superfici della stanza.

- J I genitori devono contattare il Pediatra di libera scelta (PLS) o il Medico di Medicina Generale (MMG) per la valutazione clinica (triage telefonico) del caso.
- J Il PLS/MMG, in caso di sospetto COVID-19, richiede tempestivamente il test diagnostico e lo comunica al DdP.
- J Il Dipartimento di prevenzione provvede all'esecuzione del test diagnostico.
- J Il Dipartimento di prevenzione si attiva per l'approfondimento dell'indagine epidemiologica e le procedure conseguenti.
- J Se il test è positivo, si notifica il caso e si avvia la ricerca dei contatti e le azioni di sanificazione straordinaria della struttura scolastica nella sua parte interessata. Per il rientro in comunità bisognerà attendere la guarigione clinica (cioè la totale assenza di sintomi). La conferma di avvenuta guarigione prevede l'effettuazione di due tamponi a distanza di 24 ore l'uno dall'altro. Se entrambi i tamponi risulteranno negativi la persona potrà definirsi guarita, altrimenti proseguirà l'isolamento. Il referente scolastico COVID-19 deve fornire al Dipartimento di prevenzione l'elenco dei compagni di classe nonché degli insegnanti del caso confermato che sono stati a contatto nelle 48 ore precedenti l'insorgenza dei sintomi. I contatti stretti individuati dal Dipartimento di Prevenzione con le consuete attività di contact tracing, saranno posti in quarantena per 14 giorni dalla data dell'ultimo contatto con il caso confermato. Il DdP deciderà la strategia più adatta circa eventuali screening al personale scolastico e agli alunni.

Il referente scolastico Covid-19 dovrà consultare il registro cartaceo di classe, il registro elettronico e il registro dei contatti per verificare chi ha svolto effettivamente lezione nella classe del caso confermato nelle 48 ore precedenti l'insorgenza dei sintomi e per verificare se vi siano stati contatti con

Per questo motivo si ripete quanto detto nel precedente paragrafo 2: è importante che tutti i docenti prestino particolare attenzione a registrare: l'orario di servizio; la propria firma leggibile (compresi i docenti che eventualmente vi si recano per attività di supplenza e i docenti in compresenza); le assenze degli studenti; qualunque tipo di contatto che nell'arco dell'ora di lezione e al di là della normale programmazione, possa intercorrere tra gli alunni ed il personale non appartenente alla specifica classe o appartenente alla classe ma non dell'ora di riferimento (es.: registrare le supplenze, gli spostamenti provvisori e/o eccezionali di studenti fra le classi; visite di personale non appartenente alla classe; visite di personale della classe ma non della fascia oraria di servizio; visita del personale dirigente e Ata; ecc.) – per facilitare l'identificazione dei contatti stretti da parte del Dipartimento di Protezione della ASL competente territorialmente.



- J Se il tampone naso-oro faringeo è negativo, in paziente sospetto per infezione da SARS-CoV-2, a giudizio del pediatra o medico curante, si ripete il test a distanza di 2-3 gg. Il soggetto deve comunque restare a casa fino a guarigione clinica e a conferma negativa del secondo test.
- J In caso di diagnosi di patologia diversa da COVID-19 (tampone negativo), il soggetto rimarrà a casa fino a guarigione clinica seguendo le indicazioni del PLS/MMG che redigerà una attestazione che il bambino/studente può rientrare scuola poiché è stato seguito il percorso diagnostico-terapeutico e di prevenzione per COVID-19 di cui sopra e come disposto da documenti nazionali e regionali.

**7.1.2 Nel caso in cui un alunno presenti un aumento della temperatura corporea al di sopra di 37,5°C o un sintomo compatibile con COVID-19, presso il proprio domicilio**

- J L'alunno deve restare a casa.
- J I genitori devono informare il PLS/MMG.
- J I genitori dello studente devono comunicare l'assenza scolastica per motivi di salute.
- J Il PLS/MMG, in caso di sospetto COVID-19, richiede tempestivamente il test diagnostico e lo comunica al DdP
- J Il Dipartimento di prevenzione provvede all'esecuzione del test diagnostico.
- J Il Dipartimento di Prevenzione si attiva per l'approfondimento dell'indagine epidemiologica e le procedure conseguenti.
- J Il DdP provvede ad eseguire il test diagnostico e si procede come indicato al paragrafo 7.1.1

**7.1.3 Nel caso in cui un operatore scolastico/ alunno maggiorenne presenti un aumento della temperatura corporea al di sopra di 37,5°C o un sintomo compatibile con COVID-19, in ambito scolastico**

- J Assicurarsi che l'operatore scolastico/ alunno maggiorenne indossi, come già previsto, una mascherina chirurgica; invitare e ad allontanarsi dalla struttura, rientrando al proprio domicilio e contattando il proprio MMG per la valutazione clinica necessaria. Il Medico curante valuterà l'eventuale prescrizione del test diagnostico.
- J Il MMG, in caso di sospetto COVID-19, richiede tempestivamente il test diagnostico e lo comunica al DdP.
- J Il Dipartimento di prevenzione provvede all'esecuzione del test diagnostico.
- J Il Dipartimento di Prevenzione si attiva per l'approfondimento dell'indagine epidemiologica e le procedure conseguenti.
- J Il Dipartimento di prevenzione provvede all'esecuzione del test diagnostico e si procede come indicato al paragrafo 7.1.1
- J In caso di diagnosi di patologia diversa da COVID-19, il MMG redigerà una attestazione che l'operatore può rientrare scuola poiché è stato seguito il percorso diagnostico-terapeutico e di prevenzione per COVID-19 di cui al punto precedente e come disposto da documenti nazionali e regionali.
- J Si sottolinea che gli operatori scolastici hanno una priorità nell'esecuzione dei test diagnostici.

**7.1.4 Nel caso in cui un operatore scolastico/ alunno maggiorenne presenti un aumento della temperatura corporea al di sopra di 37.5°C o un sintomo compatibile con COVID-19, al proprio domicilio**

- J L'operatore/alunno maggiorenne deve restare a casa.
- J Informare il MMG.



- J Comunicare l'assenza dal lavoro per motivi di salute, con certificato medico.
- J Il MMG, in caso di sospetto COVID-19, richiede tempestivamente il test diagnostico e lo comunica al DdP.
- J Il DdP provvede all'esecuzione del test diagnostico.
- J Il DdP si attiva per l'approfondimento dell'indagine epidemiologica e le procedure conseguenti.
- J Il DdP provvede ad eseguire il test diagnostico e si procede come indicato al paragrafo 7.1.1
- J In caso di diagnosi di patologia diversa da COVID-19, il MMG redigerà una attestazione che l'operatore può rientrare scuola poiché è stato seguito il percorso diagnostico-terapeutico e di prevenzione per COVID-19 di cui al punto precedente e come disposto da documenti nazionali e regionali.
- J Si sottolinea che gli operatori scolastici hanno una priorità nell'esecuzione dei test diagnostici.

#### 7.1.5 Nel caso di un numero elevato di assenze in una classe

- J Il referente scolastico per il COVID-19 deve comunicare al DdP se si verifica un numero elevato di assenze improvvise di studenti in una classe (es. 40%; il valore deve tenere conto anche della situazione delle altre classi) o di insegnanti.

Il referente scolastico Covid-19 (o il suo sostituto) deve quotidianamente verificare se nelle classi dell'Istituto si sia verificato un numero elevato di assenze improvvise di studenti in una classe (es. 40%; il valore deve tenere conto anche della situazione delle altre classi) o di insegnanti e in caso positivo lo deve comunicare al DdP della ASL territorialmente competente.

- J Il DdP effettuerà un'indagine epidemiologica per valutare le azioni di sanità pubblica da intraprendere, tenendo conto della presenza di casi confermati nella scuola o di focolai di COVID-19 nella comunità.

#### 7.1.6 Catena di trasmissione non nota

- J Qualora un alunno risultasse contatto stretto asintomatico di un caso di cui non è nota la catena di trasmissione, il DdP valuterà l'opportunità di effettuare un tampone contestualmente alla prescrizione della quarantena. Il tampone avrà lo scopo di verificare il ruolo dei minori asintomatici nella trasmissione del virus nella comunità.

#### 7.1.7 Alunno o operatore scolastico convivente di un caso

- J Si sottolinea che qualora un alunno o un operatore scolastico fosse convivente di un caso, esso, su valutazione del DdP, sarà considerato contatto stretto e posto in quarantena. Eventuali suoi contatti stretti (esempio compagni di classe dell'alunno in quarantena), non necessitano di quarantena, a meno di successive valutazioni del DdP in seguito a positività di eventuali test diagnostici sul contatto stretto convivente di un caso (si consulti il capitolo 7.3).

### 7.2 Un alunno o un operatore scolastico risultano SARS-CoV-2 positivi

#### 7.2.1 Effettuare una sanificazione straordinaria della scuola

La sanificazione va effettuata se sono trascorsi 7 giorni o meno da quando la persona positiva ha visitato o utilizzato la struttura.

- J Chiudere le aree utilizzate dalla persona positiva fino al completamento della sanificazione.
- J Aprire porte e finestre per favorire la circolazione dell'aria nell'ambiente.





- J Sanificare (pulire e disinfettare) tutte le aree utilizzate dalla persona positiva, come uffici, aule, mense, bagni e aree comuni.
- J Continuare con la pulizia e la disinfezione ordinaria.

Qualora si riceva la comunicazione di un caso positivo al Covid-19 che abbia visitato o utilizzato la struttura scolastica, il DSGA, utilizzando la lista degli operatori economici idonei a svolgere attività di sanificazione degli ambienti scolastici, preventivamente predisposta secondo quanto indicato nel paragrafo 3.1 – Pulizia e sanificazione delle Linee guida per le operazioni di pulizia, disinfezione e sanificazione nell'IISS De Rogatis-Fioritto di San Nicandro Garganico con sezione in Cagnano Varano – vers. 23/08/2020 – pubblicate con prot. n. 3915 del 23/08/2020, provvederà: a) a dare disposizioni di chiusura di tutte le aree utilizzate dalla persona positiva; b) a incaricare una ditta specializzata alla sanificazione straordinaria di tutte le aree utilizzate dalla persona positiva, come uffici, aule, mense, bagni e aree comuni; c) a dare disposizioni per la continuazione della pulizia e la disinfezione ordinaria.

#### 7.2.2 Collaborare con il DdP

In presenza di casi confermati COVID-19, spetta al DdP della ASL competente territorialmente di occuparsi dell'indagine epidemiologica volta ad espletare le attività di contact tracing (ricerca e gestione dei contatti). Per gli alunni ed il personale scolastico individuati come contatti stretti del caso confermato COVID-19 il DdP provvederà alla prescrizione della quarantena per i 14 giorni successivi all'ultima esposizione.

Per agevolare le attività di contact tracing, il referente scolastico per COVID-19 dovrà:

- J fornire l'elenco degli studenti della classe in cui si è verificato il caso confermato;
- J fornire l'elenco degli insegnanti/educatori che hanno svolto l'attività di insegnamento all'interno della classe in cui si è verificato il caso confermato;
- J fornire elementi per la ricostruzione dei contatti stretti avvenuti nelle 48 ore prima della comparsa dei sintomi e quelli avvenuti nei 14 giorni successivi alla comparsa dei sintomi. Per i casi asintomatici, considerare le 48 ore precedenti la raccolta del campione che ha portato alla diagnosi e i 14 giorni successivi alla diagnosi;
- J indicare eventuali alunni/operatori scolastici con fragilità;
- J fornire eventuali elenchi di operatori scolastici e/o alunni assenti.

#### 7.2.3 Elementi per la valutazione della quarantena dei contatti stretti e della chiusura di una parte o dell'intera scuola

La valutazione dello stato di contatto stretto è di competenza del DdP e le azioni sono intraprese dopo una valutazione della eventuale esposizione. Se un alunno operatore scolastico risulta COVID-19 positivo, il DdP valuterà di prescrivere la quarantena a tutti gli studenti della stessa classe e agli eventuali operatori scolastici esposti che si configurino come contatti stretti. La chiusura di una scuola o parte della stessa dovrà essere valutata dal DdP in base al numero di casi confermati e di eventuali cluster e del livello di circolazione del virus all'interno della comunità. Un singolo caso confermato in una scuola non dovrebbe determinarne la chiusura soprattutto se la trasmissione nella comunità non è elevata. Inoltre, il DdP potrà prevedere l'invio di unità mobili per l'esecuzione di test diagnostici presso la struttura scolastica in base alla necessità di definire eventuale circolazione del virus.

#### 7.2.4 Alunno o operatore scolastico contatto stretto di un contatto stretto di un caso

Si sottolinea che, qualora un alunno o un operatore scolastico risultasse contatto stretto di un contatto stretto (ovvero nessun contatto diretto con il caso), non vi è alcuna precauzione da prendere a meno che il contatto stretto del caso non risulti successivamente positivo ad eventuali test diagnostici disposti dal DdP e che quest'ultimo abbia accertato una possibile esposizione. In quel caso si consulti il capitolo 7.2.3.



### 7.2.5 Algoritmi decisionali

In una prima fase, con circolazione limitata del virus, si potrà considerare un approccio individuale sui casi sospetti basata sulla loro individuazione in collaborazione tra PLS/MMG, scuola e DdP per mantenere un livello di rischio accettabile.

In caso di una aumentata circolazione del virus localmente o di sospetto tale, sarà necessario definire trigger di monitoraggio appropriati per attivare azioni di indagine/controllo. Ad esempio, potrebbe essere preso in considerazione un trigger indiretto come il numero di assenze in ambito scolastico che potrebbe rappresentare un elevato numero di studenti/staff ammalato.

IL DIRIGENTE SCOLASTICO  
Prof. Francesco G. DONATACCIO

Firma autografa sostituita a mezzo stampa ai sensi dell'art. 3,  
comma 2, del decreto Legislativo n. 39/1993



## Allegato 1: Schema riassuntivo

